Biblioteca del Banco Central de Bolivia – La Paz

AHORA SÍ! APROVECHE LAS FABULOSAS REBAJAS DE MAYO!
Manaco SIMBOLO DE CALIDAD

PRESENCIA

MATUTINO FUNDADO EL 28 DE MARZO DE 1952
AÑO XXIV - No. 6.088 - LA PAZ, BOLIVIA, LUNES 19 DE MAYO DE 1975 - 12 PAGINAS - $b. 2.00
AÑO DEL SESQUICENTENARIO

UN REGALO CON AMOR...
Manaco SIMBOLO DE CALIDAD

- EL VENCEDOR.- Rolando Bass Werner aparece en La Cumbre, junto a su copiloto, luego de triunfar en la competencia disputada ayer con los auspicios de la Embajada de la República Argentina. Fue una buena victoria del piloto tarijeño, iniciando las actividades automovilísticas de este año.

Rolando Bass Werner venció en "La Cumbre"

Hubner y Calvimontes en cilindrada menor

Rolando Bass Werner se impuso ayer en la carrera "La Cumbre", que se disputó a partir de las 9 horas desde la Plaza San Martín en Miraflores, hasta La Cumbre. El piloto tarijeño empleó 17 minutos 11 segundos y 2 décimos, aventajando a Hugo Alvarado y Eduardo Zamora, que se ubicaron en ese orden.

No pudo participar Oscar Crespo, que en la carrera de fuerza limitada abandonó y ya no pudo participar en la fuerza libre. No pudo ser batido el récord del año pasado por el estadio del camino, y la lluvia caída durante la noche y la mañana. Sin embargo el tiempo de Bass Werner se puede considerar bueno.

En la categoría de fuerza limitada el triunfo correspondió a Dieter Hubner que registró 18 minutos, 39 segundos y un décimo. De los cuatro competidores de esta categoría que partieron, el único que llegó fue Hubner, pues abandonaron Monje, Crespo y Veintemillas.

En la categoría Standard hasta 2.000 c.c. se registró el triunfo del juvenil piloto Víctor Calvimontes con 21 minutos, 3 segundos aventajando a Ramiro Blacut que se ubicó segundo y Raúl Garafulic que corrió representando al Círculo de Periodistas Deportivos de Bolivia.

En general la carrera alcanzó éxito y fueron numerosos los aficionados que presenciaron la prueba a lo largo de la ruta, desde la Avenida Busch hasta La Cumbre.

La Embajada Argentina volvió a cumplir con su aporte anual en beneficio del deporte automotor, y los directivos del Automóvil Club Boliviano también cumplieron su parte en la organización de la prueba.

La carrera de fuerza libre terminó alrededor del mediodía en "La Cumbre", sitio que presentaba un pintoresco aspecto con la nieve de fondo, y con un camino serpenteante que obligó a los conductores a un trabajo persistente para lograr su objetivo.

87.277 fue promedio de ganador

Clasificacion	Pilotos	Tiempo Empleado	Promedio Kms. H.
1°	Rolando Bass-Werner	17'11"2/10	87,277
2°	Hugo Alvarado	17'46"6/10	84,390
3°	Eduardo Zamora	17'48"4/10	84,238
4°	Dieter Hubner	18'14"9/10	
5°	Luis Pérez	20'21"0/10	
6°	"Avispón Verde"	20'51"4/10	
7°	Roger Rioja	21'22"0/10	
8°	Jorge Veintemillas	22'36"4/10	

No partieron los coches Nos. 6 de Oscar Crespo, 5 de Walter Villegas y 13 de "Johnny".
Abandonaron los coches Nos. 7 de Juan Rodríguez Vera y 12 de Waldo Monje.

CATEGORIA CILINDRADA LTDA. HASTA 1.650 c.c. (PREPARACION LIBRE)

1°	Dieter Hubner	18'39"1/10	80,422

No fué de la partida el coche No. 25 de Elías Jorge Hirmas.
Abandonaron los coches Nos. 21 de Waldo Monje, 23 de Oscar Crespo y 24 de Jorge Veintemillas.

CATEGORIA STANDARD HASTA 2.000 c.c.:

1°	Víctor Calvimontes	21'03"0/10	71,250
2°	Ramiro Blacutt	21'21"5/10	70,230
3°	Raúl Garafulic	21'30"2/10	69,757
4°	"Avispón Verde"	21'50"4/10	
5°	José Silva	24'37"8/10	
6°	"Cachupín"	25'23"7/10	
7°	Roberto Rocha	26'32"5/10	
8°	Javier Ortuño	27'55"0/10	

Bolívar pasó a la punta tras ganar a Litoral 3-1

Su trabajo tuvo muchos altibajos

Trabajando con altibajos y por momentos a media "máquina", Bolívar superó a Litoral por 3 a 1 y pasó a la punta del torneo de primera "A" del torneo local de fútbol.

Los celestes vencían 2 a 0 en el primer tiempo con goles de Araoz a los 17 minutos y Díaz a los 13, y en general fueron superiores en la primera fracción, ya que Litoral no contó con gente apta para llegar a la zona rival. Hubo total desconexión entre los atacantes celestes y eso facilitó notablemente la acción de los celestes, que dominaron el terreno casi a voluntad. En realidad, la primera etapa fue superior a la segunda, tanto por la continuidad de las acciones como por la forma en que se expidió Bolívar en la cancha. La cosa varió la parte complementaria ya que Bolívar acusó pronunciados altibajos en su desempeño y entonces el partido cayó en su interés, mientras Litoral trataba por todos los medios de controlar la acción del medio campo en base a un ligero repunte en el delantero Torrez y López. Más que la eficacia en el trabajo de Litoral, el partido se equilibró en cierto modo por el bajón que experimentó Bolívar, al dejarse estar en su labor. El lapso que abarcó el primer tiempo, hasta los 15 minutos de esta segunda etapa, fue el más bajo del encuentro. Mucho enredo en las acciones y monotonía en el ritmo. Recién tras el gol de Litoral, que llegó a los 18 minutos por intermedio de Arce, el encuentro tuvo un repunte en base a un mejor trabajo de los bolivaristas que alertados por esa conquista, comenzaron de nuevo a presionar y lograron un tercer tanto a los 35 con tiro libre de Raúl Alberto Morales estableciendo el marcador final del encuentro.

En general, no gustó el trabajo de Bolívar por discontinuo y por mostrar sectores que todavía no cumplen con la labor que deben aportar en el terreno. Litoral por su parte continúa sin encontrar ni una línea definida de juego ni fuerza en su ataque, ni seguridad en su defensa. El chileno Castro mostró mucha dureza en sus intervenciones y fue expulsado mientras López sólo por momentos logró armonizar su trabajo de medio campo, con Julio Torrez.

Adelante muy aislado Juan Domingo Sánchez, y los punteros jugando sin penetración. Bolívar con su triunfo llega a la punta pero tendrá que mejorar mucho. Su delantera está empleando en cada encuentro con la cuota de goles que se necesita para sacar puntos pero su trabajo todavía no es el que todos esperan. El medio campo necesita de una labor más constante, cosa que ayer falló por la labor de Araoz que comenzó bien pero luego se fue quedando.

El cotejo sólo merece un 4 de calificación y los mejores valores fueron Cuéllar y Mercado. La labor del Sr. Hugo Rocha adoleció de fallas. Se equivocó frecuentemente al no dar ley de la ventaja en situaciones inclusive de peligro en el área favoreciendo con ello al equipo infractor.

Fluminense ganó fácil en Francia

París, Francia, Mayo 17 cero sobre el Kartovak Dynamo
(ANSA).- El equipo juvenil de de Zagreb, Yugoslavia.
Fluminense de Río de Janeiro
hoy aquí con facilidad su
primer match del torneo
final, con marcador de tres a

Los tantos fueron obtenidos por Benedito a los siete y 67 M, y Jorge a los 68 M.

- JUVENILES DE CHACO.- García, Aguirre, Sempértegui y Ramiro Vargas, de pie. En cuclillas: Leaños, Escóbar y Gutiérrez, valores juveniles del club Chaco Petrolero que están cumpliendo buenas actuaciones en el campeonato de Primera "A", y se espera mayores progresos de su trabajo.

River a siete puntos de Estudiantes-Unión

BUENOS AIRES, 18 (AP) - River Plate se mantuvo hoy al frente del campeonato Metropolitano de fútbol a pesar de haber empatado con Velez Sarsfield sin goles.

El torneo se reanudó después de la huelga de los árbitros la semana anterior. Había sido dispuesta para protestar por la agresión a un juez en la ciudad de Rosario, 350 kilómetros al norte.

Los riverplatenses, que este año podrían ser campeones después de 18 años de luchar por ese título, empataron con Velez en un partido intensamente disputado.

Boca Juniors, el otro "grande" del fútbol argentino también empató con Ferrocarril Oeste en un gol.

Resultados de Hoy: Unión 1, Chacarita 0; R. Central 0, Colón 0; River 0, Velez 0; Huracán 3, Racing 2; All Boys 3, Argentinos Juniors 1; Independiente 2, San Lorenzo 1; Gimnasia 2, Temperley 1; Ferrocarril Oeste 1, Boca 1; Atlanta 3, Newell's Old Boys 2; Banfield 2, Estudiantes 2 (jugado el viernes).

Las posiciones las encabeza River con 35 puntos, escoltado con 28 por Estudiantes y Unión. Luego está Ferro con 27 y Colón con 26.

Síntesis de la jornada

- Estadio "Hernando Siles", domingo 18 de Mayo de 1975. Complemento de la octava fecha del torneo profesional de Primera "A". Recaudación de 81.063 pesos bolivianos por la venta de 5.766 entradas.

CHACO PETROLERO 6
FERROVIARIO 1

Juez: Javier Rivero.

Chaco Petrolero (6).- José García; Juan Salazar, Román Sánchez, Félix Chávez, Ramiro Vargas, José Luis Escóbar, Alberto Gutiérrez, Luis Sempértegui, Adolfo Flores, Gonzalo Aguirre y Juan Machicado. Alternó Enrique Torres.

FERROVIARIO (1).- Oscar Navarro; Carlos Guzmán, Guillermo Saavedra, Andrés Serrano, Carlos Rivas, Luis Villalba, René Delgado, Roberto Rovira, Ricardo Joaquín, y Angel de la Barra. Alternó: Francisco Llano.

GOLES: Machicado 7', y Flores 39' del primer tiempo. Machicado, 1'30", Flores 8', Aguirre 13', Llano 17, Vargas 36', del segundo tiempo.

MEJORES VALORES: Ramiro Vargas y Saavedra

CALIFICACION: 4, regular

ACTUACION DEL JUEZ: Buena

BOLIVAR 3
LITORAL 1

Arbitro: Hugo Rocha.

Bolívar (3).- Arturo Galarza; Noel Fanola, Jesús Cuéllar, Pastor Achi, Mario Rojas, Carlos Lira, Raúl Alberto Morales, Hernán Araoz, Juan Américo Díaz, Nicolás Linares, y Edgar Góngora. Alternó: Juan Carlos Fernández.

Litoral (1).- Jaime Pradel; Daniel Portocarrero, Gregorio Mercado, Rolando Montaño, Félix Oswaldo Castro, Julio Torres, Carlos Zalles, Orlando López, Juan Domingo Sánchez, Tito Vargas, y Marcelo Ayala. Alternó: Raúl Arce.

GOLES: Araoz 7', Díaz 13', del primer tiempo. Arce 18', y Morales 25' del segundo tiempo.

EXPULSADOS: Linares de Bolívar y Castro de Litoral.

Díaz erró un penal en el segundo tiempo para Bolívar.

MEJORES VALORES Cuéllar y Mercado

CALIFICACION: 4, regular

ACTUACION DEL JUEZ: Deficiente.

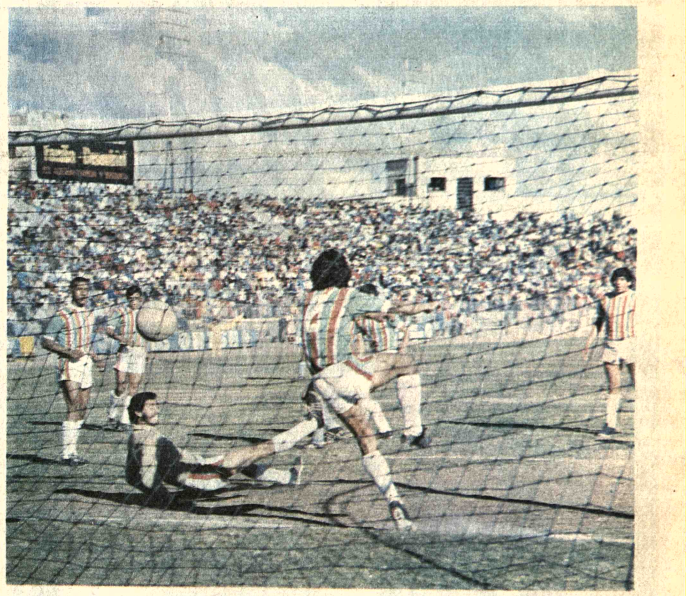

- GOL DE ARAOZ PARA BOLIVAR.- La pelota ya ha penetrado en la red tras el cabezazo de Araoz, que conectó centro de Morales para batir al arquero de Litoral Pradel. El zaguero Mercado intentó en vano defender la pelota. Así abrió el marcador el plantel bolivarista frente a los tricolores.

Chaco propinó goleada a Ferroviario por 6-1

Los "verdes" muestran equipo promisorio

Una goleada de 6 a 1 rubricó el triunfo de Chaco frente a Ferroviario en el preliminar de ayer. Los verdes de YPFB demostraron que cuentan con un equipo juvenil y además netamente nacional, que puede dar más satisfacciones a la gente que lo alienta.

Ayer los de Chaco fueron regulando el partido y comenzando con nivel parejo pasaron a dominar en la primera etapa con goles de Machicado y Flores. Hasta ahí todavía Ferro era un rival de cierta consideración para los chaqueños, pero en la segunda etapa, los ganadores concretaron la goleada trabajando con gran sentido de la profunidad, y aprovechando todos y cada uno de los errores de la defensiva alba.

Ferro demostró que además de tener un equipo que complica las cosas, cuando el rival que tiene enfrente es habil y veloz, como Chaco, puede "desarmarse" totalmente. Eso ocurrió precisamente en las fase complementaria con Chaco yendo adelante con cargas punzantes, y Ferro abriendo enormes claros en su retaguardia para que llegaran todos los tantos que concretaron la goleada de 6 a 1

Cabe elogiar la acción de los juveniles que como Aguirre, Escóbar o Gutiérrez, que se prodigaron constantemente hasta producir una actuación capaz de arrasar con el adversario. Muy baja la actuación de la defensa de Ferroviario, que comenzando con su arquero Navarro, mostró demasiada inseguridad en su desempeño concediendo handicap a la delantera rival para dar lugar a la goleada.

Chaco fue muy superior en los 45 minutos finales y la diferencia estuvo en la mayor calidad de muchas de sus figuras y sobre todo en la mayor conjunción en el trabajo colectivo del equipo que parece que va adquiriendo una fisonomía que podría determinar la concresión de un plantel capaz de hacer goles, jugar bien, y gustar a los aficionados que vayan a verlo en acción.

Los mejores valores fueron, Aguirre y Saavedra. La actuación del juez Javier Rivero no tuvo problemas porque el partido se presentó relativamente fácil para su conducción. La calificación del cotejo es de 4, es decir, sólo regular.

Ferro sigue último en la tabla y sus posibilidades son muy reducidas para tratar de salir de esa situación, mientras que Chaco tiene mucha chance para seguir colocándose mejor en la tabla comparativa.

Posiciones en Primera "A"

EQUIPOS	Pj.	Pg.	Pe.	Pp.	G.f.	G.c.	Pts.
Bolivar	7	4	2	1	18	10	10
Mariscal Santa Cruz	6	3	3	0	9	5	9
31 de Octubre	7	3	3	1	12	6	9
The Strongest	6	3	2	1	12	8	8
Municipal	6	2	3	1	6	5	7
Chaco Petrolero	7	3	1	3	19	16	7
Figaro	6	1	3	2	4	6	5
Litoral	7	1	0	6	8	18	2
Ferroviario	7	0	1	6	6	22	1

PROXIMA FECHA: Sábado 24 de Mayo: Figaro - 31 de Octubre. Municipal - Litoral.
Domingo 25 de Mayo: Chaco - Mariscal Santa Cruz. Ferroviario - Always Ready.

A un año de su elección

Presidente de Francia sembró confusión entre izquierdistas

PARIS, MAYO 18 (AFP).- Un años después de su victoria electoral el programa de reformas impulsado por el Presidente Valery Giscard D'Estaing sembró la confusión en la izquierda francesa, que perdió tradicionales banderas de lucha.

Tras derrotar el 19 de abril de 1974 al candidtao de la izquierda unida, Francois Mitterrand, Giscard se ..aplicó a humanizar una Francia que Charles De Gaulle y Georges Pompidou industrializaron a marchas forzadas.

El triunfo de Giscard fue ajustado: Una ventaja de apenas medio millón de votos sobre más de 25 millones de electores.

Sin embargo, el flamante Presidente despliega una acción sobre dos frentes.

Una, intimista, para presentar a los franceses una nueva imagen presidencial, definida hasta ese momento por un gigante como De Gaulle y un autoritario como Pompidou.

Así, Giscard sacudió a la opinión pública cuando invitó a desayunar a los basureros encargados de la recolección de residuos en el barrio del Palacio Presidencial de los Elíseos.

Esa iniciativa fue seguida por otras, que incluyeron la súbita aparición del Presidente y su esposa en hogares franceses para compartir la cena.

Fiel a esa desmitificación de la presidencia, Giscard festejará el martes próximo su victoria electoral de hace un año, compartiendo la comida con los 35 habitantes de la minúscula aldea alsaciana de Ringeldorf.

El 19 de mayo de 1974, los 48 inscriptos en los registros electorales de Ringeldorf votaron unánimente por Giscard.

Estas iniciativas alertaron al Partido Comunista Francés (PCF) que atacó enseguida a Giscard, denunciándolo como un "peligroso demagogo".

Al mismo tiempo, Giscard se preparó a incautarse de consignas que durante años la izquierda agitó contra sus predecesores.

La primera reforma -talvez la más espectacular- fue la liberalización de la televisión, abierta a todos los opositores.

Ningún cálculo fué hecho hasta ahora, pero es posible que en el año que Giscard lleva en la presidencia, Mitterrand, el líder comunista Georges Marchais, y otros destacados opositores hayan pasado más tiempo por la televisión que durante los 16 años de las presidencias de De Gaulle y Pompidou.

Esa apertura política de la pantalla chica incluyó también la liberalización de filmes y programas y la admisión de la sátira política.

Para abrir una brecha en la izquierda, Giscard dedicó especial atención a los jóvenes y a las mujeres.

A los primeros, les concedió el derecho de voto a partir de los 18 años.

El siete de mayo, les hizo también una concesión moral: anunció que este año, era la última vez que el gobierno recordaba oficialmente la victoria del 8 de mayo de 1945, que puso fin a la segunda guerra mundial en Europa.

La decisión provocó la ira de antiguos combatientes y veteranos de la resistencia, pero encandiló a las jóvenes generaciones que suelen demostrar un desprecio injusto por las penas que pasaron sus mayores.

En particular, el semanario "Le Nouvel Observateur", vocero de esa izquierda intelectual, tardaron tres semanas en reaccionar a la medida.

Ese "descongelamiento" de Francia le permitió a Giscard durante el primer año de su mandato, amortiguar el golpe de la crisis económica que no perdonó a Francia.

Para apuntalar la transformación el gobierno giscardiano hizo votar una ley de indemnización por despido, que incluye garantía de salarios por desocupación durante un período de por lo menos un año.

Ahora, Giscard se prepara a atacar el sagrado derecho de la propiedad privada, preparando una ley que limitará ese derecho a los propietarios de terrenos en las ciudades.

A nivel internacional, Giscard se movió cautamente en una línea neogaullista que comprende la decisión de Francia de asegurar su política nuclear, como único medio de asegurar su independencia.

Desconfianza en torno a reunión Kissinger-Gromyko

- VIENA, MAYO 18 (AFP).-- Un clima de desconfianza y mútuos reproches reinaba hoy aquí, víspera de comienzo de las reuniones entre los jefes de la diplomacia norteamericana y soviética, según observadores.El Canciller soviético Andrei Gromyko imputa al Secretario de Estado norteamericano una diplomacia que se aleja cada vez más para explotar las oportunidades estratégicas".

Gromyko afirmó abiertamente, además que la política de su colega norteamericano era incoherente ya que mientras declara apoyar el apaciguamiento, propone al mismo tiempo un incremento de los presupuestos militares.

Kissinger subrayó, como contrapartida, que el "desplieguе del poderío militar soviético alrededor del mundo", constituía "una pesada hipoteca sobre el apaciguamiento".

Kissinger, según medios diplomáticos, procuró por ese medio llamar la atención de Moscú sobre los riesgos provenientes de los masivos envíos de armamentos.

PRESENCIA

UN AÑO DESPUES.- París 18 (AP).- El Presidente de Francia, Valery Giscard D'Estaing, recordó el primer año de su elección a la presidencia francesa. Los comentarios han sido contradictorios en torno a su labor en el primer año. (Radiofoto AP).

Arabes de margen occidental del Jordan dispuestos a reconocer estado de Israel

- RAMALLAH, JORDANIA OCUPADA, 18 (AP).-- Los árabes de la márgen occidental del Río Jordán dicen que están dispuestos a reconocer al estado de Israel a cambio de una patria independiente regida por los jefes guerrilleros de la Organización de Palestina (OLP).

Esa posición es más moderada que la de la OLP, que considera que la creación de tal estado sólo sería el primer paso hacia la liberación de todo lo que hoy es Israel. Para Israel, en cambio, la posición es inaceptable.

Ocho años de ocupación israelí en este territorio jordano han producido exactamente lo que Israel no quiere: Un notable aumento del apoyo a la OLP y una disminución de la influencia del Rey Hussein entre los 700.000 palestinos residentes.

Ello hace aún más difícil la busqueda de una solución para el conflicto de Medio Oriente.

Si bien los israelíes reconocen ahora que no podrá haber una paz duradera mientras los palestinos no sean satisfechos, no están dispuestos a aceptar un estado palestino gobernado por los guerrilleros en su frontera oriental, y dicen que sólo entregarán el territorio al Rey Husein, quién la perdió en 1967.

"No soy Jordania, soy palestina, y quiero a la OLP" dice la señora Raymunda Tawil, esposa de un banquero, quién ha realizado giras por el exterior para promover la causa palestina.

"La OLP nos ha dado una entidad nacional, y esa es la única forma en que podemos obtener un estado. Sé que algunas facciones en Beirut desean seguir luchando, pero nosotros, en la márgen occidental sólo les podemos preguntar, ¿cuánto más durará la guerra?. Tenemos que aceptar cualquier tipo de estado, y lograr un acuerdo con Israel".

Karim Khalaf, dinámico Alcalde de Ramallah, dice: "El Rey Hussein está terminado aquí. Puede que todavía les esté pagando a algunos propagandistas, pero se los puede contar con los dedos de una mano, y nadie les hace caso.

"El pueblo apoya a la OLP. Lo que quiere hacer la OLP, ya sea ir a Ginebra, tener un estado en la márgen occidental, continuar la guerra, lo que sea está bien para mí".

Un dirigente del clandestino Frente Nacional Palestino (FNP), quien pidió no ser identificado porque acaba de salir de la cárcel, dijo que su grupo apoya a la OLP "como el medio de unión política del pueblo palestino.

Estados Unidos dispuesto a levantar sanciones a Cuba

..WASHINGTON, Mayo 18 (AFP) - Estados Unidos está ahora dispuesto a levantar las sanciones contra Cuba lo más pronto posible, afirmó a esta agencia una alta fuente del Departamento de Estado.

Comentando las fórmulas aprobadas al respecto por la Asamblea General de la OEA en los dos últimos días, la fuente dijo que quizás "todo eso está ahora superado".

Aparentemente quería indicar que en la Conferencia de San José de Costa Rica proyectada para el próximo 15 de julio, se encarabza un levantamiento formal y jurídico de las sanciones impuestas a la isla del Caribe en 1964 por la OEA.

Un largo y, por momentos, apasionado debate opuso el sábado a catorce países de América Latina y partidarios de hallar una fórmula para terminar con el aislamiento de Cuba, a un grupo de cuatro (Uruguay, Paraguay, Chile y Nicaragua) que se oponen firmemente al trámite.

Estados Unidos, Brasil, Guatemala y BOLIVIA se abstuvieron pero se evidenció claramente una mayoría a favor de la normalización. De los catorce países, nueve ya tienen relaciones con la isla de Fidel Castro.

Fuentes latinoamericanas dijeron hoy aquí que el movimiento para poner fin al ostracismo cubano tenía ahora bastante fuerza como para encarar seguras decisiones en julio en Costa Rica.

El Canciller Emilio O. Rabasa, de México, dijo ayoche antes de partir de regreso a su país que confiaba en un levantamiento formal de las sanciones en julio.

La confianza surgió aparentemente de la rápida evolución de la posición de Estados Unidos. En la Conferencia de Quito en noviembre pasado Estados Unidos se abstuvo y así frustró el esfuerzo de los partidarios de Cuba.

Pero, razonan, si ahora Estados Unidos se une a la mayoría de los catorce votos expresados el sábado a favor de la resolución que abre camino al levantamiento de sanciones, el impacto será suficiente para decidir a otros países.

La situación llegará hasta ribetes algo irónicos.

Los esfuerzos de los partidarios de Cuba se centraron en reformar la regla de la mayoría de los dos tercios impuesta por el Tratado Interamericano de Asistencia Recíproca (TIAR) y actuar con una mayoría simple que ahora es de 13 países en la OEA después del ingreso de Granada como nuevo miembro.

Pero también todo este esfuerzo diplomático de varios años que consumió varios millones de dólares para realizar la Conferencia quizás habrá sido útil solamente para convencer y discutir con largos rodeos.

De los catorce países favorables a Cuba, 12 son signatarios del TIAR.

Con el voto, ahora bastante probable, de Estados Unidos y algún otro que podría ser Guatemala y Salvador, se llegaría a los catorce fatídicos que señalan los dos tercios de los signatarios del TIAR.

Aparentemente a eso aludían el Canciller Rabasa y los fuentes norteamericanas cuando dijeron ayer que lo hecho esta semana en la OEA "está superado".

La Asamblea General de la OEA finalizará sus trabajos el lunes en Washington con una solemne sesión de aprobación de las resoluciones bajo la presidencia del Canciller de Colombia Indalecio Liévano.

Cincuenta y dos detenidos dejaron Chile rumbo a México

SANTIAGO DE CHILE, 18 (AP).- Cincuenta y dos detenidos por razones políticas salieron anoche para México después de ser liberados de un campo de prisioneros en Santiago, dijeron hoy fuentes diplomáticas.

Con el nuevo grupo aumentó a 147 el número de detenidos aceptados en México en los dos últimos meses. En marzo ese país recibió a 95 entre los cuales figuraba la ex-diputada Laura Allende, hermana del finado Presidente Salvador Allende.

El Presidente Augusto Pinochet anunció en enero pasado una lista de 200 personas a las que estaba dispuesto a poner en libertad siempre que fuesen aceptadas por México.

Derechos humanos en Chile busca investigar OEA

- WASHINGTON, MAY (AFP).-- La Com Interamericana de Der humanos (CIDH) pedi Chile que autorice segunda investigación terreno" por sus miem estimaron hoy aquí fuent la OEA.

La CIDH ya investig ocho días en julio pasa cárceles y centros de tención y chilenos autorización del gobiern General Augusto Pinoch informe fue remitido a la

La asamblea General deció el informe y pidió bado que se actualice.

Al mismo tiempo, fluyente "Washington denunció hoy por segun en tres días un caso de t por un organismo de segu en Chile.

La situación en Chi respecto a las violacio los derechos humanos investigada también p Comisión de Der Humanos

SANA-CICATRIZA
HONGOS-ECZEMA
QUITA RAPIDAMENTE
PICAZON

A base de Propionato de Sodio y otros componentes hemos logrado una fórmula especifica para el tratamiento de enfermedades de la piel producidas por hongos, como infecciones de la piel, tina de las uñas, del cuero cabelludo y de la barba, eczema, pie de atleta, etc., que se vende con el nombre de SANAFITIL.

Si Ud. ha probado otros medicamentos y no ha logrado los resultados deseados pruebe SANAFITIL y Ud. comprobará sus buenos resultados.

Teléfonos Automáticos de la Paz, S.A.

LICITACION PUBLICA INTERNACIONAL PARA LA ADQUISICION DE UN EQUIPO ELECTRONICO DE COMPUTACION

Por Resolución del Consejo de Administración de TASA, se invita a las Empresas especializadas en la fabricación de EQUIPOS ELECTRONICOS DE COMPUTACION, a presentar sus propuestas de venta, de acuerdo a las condiciones establecidas en el Pliego de Especificaciones, que los interesados se servirán recoger de la Secretaría General de la Empresa, ubicada en el 2º piso del Edificio "Gran Centro", a partir del día lunes 19 del presente mes de mayo.

Las propuestas deberán ser presentadas en la misma oficina, hasta Hrs. 18:00 del día 17 de junio de 1975.

La Paz, mayo de 1975

DEPARTAMENTO DE RELACIONES PUBLICAS

CREDITO - OBSEQUIO

MAYO 27 MARTES $b. 100.-!!

su cuota inicial para regalar a MAMÁ

una cocina ORO AZUL

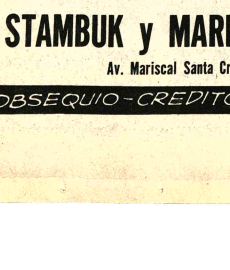

ó un refrigerador SIAM

el saldo lo paga en doce cómodas cuotas mensuales

STAMBUK y MARK (Bolivia) Ltda.

Av. Mariscal Santa Cruz 1342 - La Paz

CREDITO - OBSEQUIO - CREDITO - OBSEQUIO - CREDITO - OBSEQUIO - CREDITO - OBSEQUIO - CREDITO - OBSEQUIO - CREDITO - OBSEQUIO - CREDITO

TELEFONOS AUTOMATICOS DE LA PAZ S.A.

PROVISION DE ROPA DE TRABAJO
SEGUNDA CONVOCATORIA

En vista de que el Consejo de Administración de TASA, ha declarado desierta la primera convocatoria para la provisión de ropa de trabajo, se invita nuevamente a los fabricantes a presentar sus propuestas para el suministro de los siguientes artículos:

- 34 Pzas. Overoles tipo Piloto de Kaky Sanforizado.
- 86 juegos Chamarras y pantalones de Nylon
- 57 Pzas. Overoles de Kaky Sanforizado
- 46 Pzas. Guardapolvos de trabajo Dacron o Dril (Personal femenino)
- 200 juegos Chamarras y pantalones de Kaky Sanforizado.
- 90 juegos Ropa de agua (pantalones, sacos y botas)
- 82 Pzas. Sacos de trabajo de Dacron o Diablo fuerte.
- 16 Pzas. Guardapolvos blancos de Dril o Dacron para Servicio Médico.

Los pliegos de especificaciones pueden solicitarse en el Departamento Administrativo de TASA 5º. piso Edificio "Gran Centro" Av. Mariscal Santa Cruz.

Las propuestas se presentarán y recibirán hasta horas 18:30 del día 17 de junio de 1975, debiendo hacerlo en la dirección antes indicada.

La Paz, mayo de 1975

DEPARTAMENTO DE RELACIONES PUBLICAS

Comité Departamental de Desarrollo y Obras Públicas de Chuquisaca

CONVOCATORIA Nº 10/75
TERCER LLAMAMIENTO

Para la provisión de un

CAMION

De 6 toneladas con carrocería de estacas, a diesel, con tracción sencilla, a ser posible para entrega inmediata, con destino a los Centros de Mejoramiento Bovino y de Maíz en Muyupampa.

Las firmas proponentes deberán adjuntar:
a) Especificaciones técnicas completas y disponibilidad de repuestos y mantenimiento.
b) Precio almacen Sucre.
c) Plazo de entrega.
d) Requerimiento de ley.

1.- La propuesta deberá ser en papel sellado o estar reintegrada.
2.- Deberá adherirse timbres de valor de 1 ‰o (uno por diez mil), sobre el valor de la propuesta.
3.- Personeria del contratista (si es sociedad, escritura de constitución y poder notariado en favor de quien ha de representarla.
4.- Certificado de solvencia tributaria de la Municipalidad y Renta.
5.- Inscripción de la Cámara respectiva (de Comercio o de Industria)
6.- Boleta de garantía de seriedad de la propuesta correspondiente al 5% (cinco por ciento) del valor de la propuesta.

Las propuestas deben enviarse hasta el día 3 de junio de 1975 a:

Convocatoria Nº 10/75
Comité de Desarrollo
Sucre

o, hasta el 30 de mayo de 1975 a:
Dr. Julio Zamora
Convocatoria Nº 10/75
Comité de Desarrollo
Colón 282, 2do. piso, oficina 201
La Paz.

Sucre, 9 de mayo de 1975

Guia Profesional

Médicos

CONSULTORIO MEDICO
Edificio SOBIMA 3er. Piso Telf. 43441

DR. FRANKLIN LOMA RODRIGUEZ
Cirugia General - Especialidad Cardiovascular, Corazón - Arterias - Venas.
Atención : 17.00 a 19.00. Telf. Domicilio 28048.

DR. ANTONIO CANAVIRI BALCAZAR
Médico Anestesiólogo
Atención 14.30 - 17.00. Teléfono Domicilio 63526.

DR. ANTONIO MEJIA ESCALERA
CIRUJANO CANCEROLOGO ESPECIALIZADO EN FRANCIA
- TUMORES - Detección precoz, Mama, Tiroides, Piel Tubo Digestivo, Genitales, Hematosarcomas LINFOGRA-FIA.
Consultorio Edif. cine Scala 7º piso teléfono 56685.
Horario 17.30 - 20.

DR. FELIX DELGADO M. GASTROENTEROLOGO
Especializado en Buenos Aires- Argentina.
Enfermedades del esófago, estómago, intestinos, higado, vesicula, vias biliares, páncreas, nutrición.
Consultorio: Edif. Petrolero, Av. 16 de Julio 1616, segundo piso. Teléfono Consultorio: 50461 - 53331 Teléfono Domicilio: 52673 - 29948.
Atención a domicilio:

DRA RUTH MALDONADO BALLON
GINECOLOGIA OBSTETRICIA
Cirugia Tumores mamarios. Hemorragias. Esterilidad. Flujos vaginales anormales. Prenatal, Partos. Planificación Familiar.
CONSULTORIO: Mariscal Santa Cruz 1322. Teléfono 50040,tardes 13.30 - 17.00. Domicilio Teléfono 54564.

TRAUMATOLOGO ORTOPEDISTA
Dr. CARLOS MUÑOZ A.
Especialización Brasil Europa
Atiende niños, y adultos. Fracturas - Rayos X - Cicatrices por quemaduras - Manos heridas. Consultorio Ayacucho 208, quinto piso 14-19 horas Sábados en la mañana. teléfonos 52265 domicilio 43073 - 20461.

MARIO MENDEZ ELIAS
Especializado en Neurocirugía, Suecia, Inglaterra, Holanda.
Enfermedades Cirugia del Cerebro, médula, nervios, traumatismos, cráneo - cerebrales - vertebrales - epilepsia.
Consultorio: Edificio Venezuela Capitán Ravelo 2070 primer piso, horas 16 y 17 teléfonos 55446 - 82909.

DR. ALBERTO GUMIEL
Especialización en ESTADOS UNIDOS
Venéreas, Vias urinarias, enfermedades del trabajo, medicina legal, trastornos sexuales. Consultorio; Comercio 994 2º piso, teléfono 40263. Horario 17.30 - 20 hs.
Atiende horas especiales.

DR. FABIO PRADO BARRIENTOS
ENFERMEDADES DE PIEL
Hospitales de Buenos Aires- San Pablo - Santiago de Chile. Eczemas - Alergias - Tiñas - Acné Consultorio Edificio Castilla 2do. piso, oficina 201 (Loayza 250) Teléfono 56641. Tardes.

DR. LUIS SEA
MEDICINA INTERNA
Broncopulmonares. Tuberculosis, gastrointestinales. Venéreas en todas sus formas. Consultorio y domicilio Evaristo Valle 157 teléfono 42465. Atención de 3 a 7.

DR. ANIBAL RIVERO DELFIN
MEDICO DE NIÑOS
Especializado en Londres Santiago de Chile, U.S.A.
Consultorio: Av. 16 de Julio 1456, Edif. Sobima, 3er. piso, Teléfono 52742
Domicilio: Urbanización San Miguel J-26 - Teléfono 83629. Casilla 3601.

DR. JAIME MENDIETA S.
CIRUJANO UROLOGO
Universidad de México, Colegio Mexicano de Urologia. Cirugia de riñones, próstata, genitales. Prostatectomía transuretral (RTU). Vasectomía. Circuncisión. Edificio Krsul 3er. piso. Tel. 42111 - 18-20. Domicilio Tel. 54459.

RUBEN CASTELLANOS ROJAS.
MEDICO DE NIÑOS
ESPECIALIZACION ITALIA - FRANCIA.
CONSULTORIO: 2º piso Edificio Petrolero 16 de Julio 1616 de 14-16 horas. Tel. 50461.
DOMICILIO: Rosendo Gutierrez 628. Tel.
DOMICILIO: Rosendo Gutierrez 628. Tel. 54413.
ATENCION DE URGENCIAS

Dr. JOSE GUTIERREZ MICHEL
CIRUGIA PLASTICA: Toda clase de defectos de la cara, y del cuerpo.
Traumatología: Fracturas luxaciones.
Consultorio Av. 16 de Julio Edificio Alameda 1er. Piso 17-18.30 Tel. 50820 Domicilio 27890 casilla 3775.

DR. RICARDO CORDOVA CORE G.
Médico Psiquiatra
Especializado en Alemania. Atiende enfermedades mentales, transtornos de la conducta, tratamiento del alcoholismo.
Consultorio: Plaza del Estudiante 1931.
Teléfono 22073. Atiende de 14 y 30 a 18.

DR. ENRIQUE VERGARA ENFERMEDADES DE PIEL Y VENEREAS
Avenida Arce esquina tia, edificio "Victoria" 2º
Horario 13.30 a 16.
Teléfono : 61207. Correo 2223.

DR. JORGE LIENDO ROMERO GINECOLOGO
Especialista en UNI SIDAD DE MEXICO. medades de la mujer, pren PARTOS, esterilidad, CAN

CONSULTORIO: Aya CINE SCALA 7º Piso - 15 horas. Tel. 56695.

DR. GUILLERMO SUARE TEJADA CIRUJANO UROLOGO
Atiende enfermedades los riñones, próstata, genitales masculinos, vene etc. Consultorio: Mercad esq. Yanacocha Edif. Alm 4º. piso Atención horas 1 p.m.

Dr. ALBERTO MARIAC MEDICO CIRUJANO
Medicina interna, Gastroenterologia, estóma intestinos, apéndice, higa vesicula biliar, páncreas Trastornos de la nutrición.
Consultorio Pis Venezuela 3er. piso (Edific Sobima) Altos O.K. de horas 1 17.
Teléfonos: Consultorio 2 Domicilio 23831.

Abogados

ESTUDIO JURIDICO ECONOMICO Y DE CONSULTORIA
DOCTOR GONZALO ROMER ALVAREZ GARCIA.
DOCTOR HUGO DEL GRAN DO ARZE
DOCTOR HUGO VERGARA ABOGADOS
Consultoria jurídico-ec nómica permanente.
Constitución, asesoram gestión, promoción y fina ciamiento de EMPRESA INDUSTRIALES, BANCARIAS MINERAS y SOCIEDADES MERCANTILES.
Asuntos civiles y a ministrativos.
Juicios coactivos.
Trámites de radicatoria nacionalización.
Redacción de contratos.
Representaciones.
Cobranzas en general.
Corresponsales en el interior exterior del país.
Mercado 1115. Edific "Guerrero" 5º piso. Oficina Casilla 7163. Teléfono Ofici 40503, Teléfonos domicilio 62095-24197-42136.

DRA. MARIA SILVIA ARAMAYO A. ABOGADO
Ex- Juez Instructor en Civil y Penal. Tramit personalmente asuntos Civile Penales y Tributarios.
BUFETE: Edificio Ashli (Nuevo) 4to. Piso. Oficina 4 Teléfono 23979.

Notarios

GUALBERTO RODRIGUEZ NOTARIO DE FE PUBLICA
Asuntos del ramo, escrituras, protocolizaciones testamentos, protestos, poderes, legalizaciones, apertura de b bros, etc. SERIEDAD PUN TUALIDAD, EFICIENCIA Dirección Mercado Nº. 1078 Frente a Casa Grace. Tel. 2981 Dom. 26072.

Antifranquismo provoca la violencia en región vasca

GUERNICA, ESPAÑA, 18 (AFP).- La gente del pueblo, armada por las armas de los cuerpos civiles, camina lentamente hacia la iglesia: mujeres con bebés, jóvenes de ambos sexos, ancianos de boina y otro arrugado.

La iglesia se llena pronto. Luego han quedado 250 personas, que se afanan por escuchar al sacerdote que oficia una misa fúnebre en un idioma que pocos españoles entienden. La gente responde a coro en la misma extraña lengua. Los bebés están callados y los momentos de silencio son rotos sólo por algun guardia civil que cambia su arma de posición.

Estos son los vascos, en la población más vasca de España.

Han venido a enterrar a sus vecinos, la cuadragésimovena y quincuagésima víctima de la violencia cada vez mayor entre separatistas vascos y el aparato policial del régimen del generalisimo Francisco Franco.

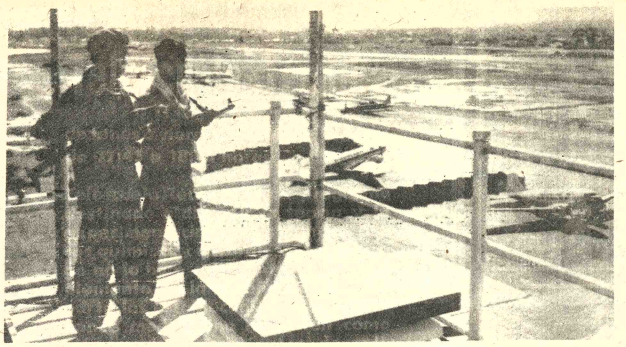

GUARDIA.- Pochentong, 18 (AP).- Miembros de las Fuerzas Armadas de Camboya, montan guardia en el aeropuerto de Pochentong cerca de Phnom Penh, Esta fotografía fue trasmitida por la oficina oficial china y captada a principios de mayo (Radiofoto AP).

En Bangkok

Manifestantes estudiantiles quemaron efigie del Tio Sam

BANGKOK, 18 (AP) - Manifestantes estudiantiles quemaron hoy efigies del "Tio Sam" y del Secretario de Estado Henry Kissinger frente a la embajada de Estados Unidos, y exigieron que Washington pida disculpas a Tailandia por haber lanzado desde este país el ataque para rescatar de Camboya al mercante Mayaguez.

Los estudiantes pasaron toda la noche frente a la embajada.

El Ministro de Relaciones Exteriores, Chatichai Choonavan, exigió una disculpa oficial norteamericana antes de las 18.00 del martes. El Primer Ministro Kukrit Pramoj rechazó las expresiones de "pesar" formuladas por Kissinger el viernes.

Mientras tanto, tras un segundo día de conversaciones aquí de una misión del nuevo régimen de Saigón, no hubo anuncio alguno en torno a la demanda de Vietnam de Sur de que Tailandia devuelva los aviones en que huyeron aquí cientos de militares y civiles sudvietnamitas antes de la caída del anterior gobierno. Los aviones son también reclamados por Washington, que los había dado a Saigón. Los norteamericanos ya se llevaron 100 de los 138 aparatos.

En Nong Khai, en el Delta de Mekong frente a la capital laosiana, Vientiane, jóvenes manifestantes destruyeron negocios de propiedad de vietnamitas, a los que acusan de controlar la economía local y llaman "enemigos de Tailandia".

Varios millares de estudiantes iniciaron ayer la manifestación frente a la embajada, y algunos centenares se quedaron toda la noche afirmaron que no se irían de allí mientras los Estados Unidos no se disculpen.

Los manifestantes arrancaron del frente de la embajada el escudo con el águila norteamericana que ya había sido parcialmente destruido ayer. En su lugar, colocaron una caricatura de un águila con la inscripción "guarida de bandidos".

Los estudiantes comenzaron a dispersarse después de enterarse que el gobierno había dado un plazo a los Estados Unidos para disculparse.

Chitchai dijo a dirigentes estudiantiles que lo visitaron en su casa que el Embajador en Washington, Anand Panyarachibn, quien ha sido llamado aquí, recibiría orden de viajar inmediatamente si los Estados Unidos no presentan sus excusas. También les dijo que llamaría a representantes norteamericanos aquí para tratar el caso.

Los diarios locales informan que también hubo una manifestación contra el consulado norteamericano en Songkhla, 1.200 kilómetros al sur dicen que unos 150 estudiantes desfilaron con carteles que decían "fuera norteamericanos" y "americanos pérfidos".

Tailandia, deseosa de zafarse de su identificación con los Estados Unidos en la guerra de Vietnam y entablar relaciones normales con sus vecinos comunistas, objetó el envío de más de 1.000 infantes de marina norteamericanos al país sin permiso del gobierno. También repudió el hecho de que los aviones que participaron en el ataque para recuperar al Mayaguez y sus tripulantes hubieran despegado desde suelo tailandés.

El Primer Ministro Kuk Bau dijo a los periodistas que los Estados Unidos pueden tener aún buenas relaciones con Tailandia, si presentan la disculpa exigida.

En Portugal

Movimiento de las fuerzas armadas busca romper estructuras políticas

LISBOA, 18 (AFP).- El Movimiento de las Fuerzas Armadas (MFA) parece resuelto a romper el marco de las estructuras políticas tradicionales de Portugal para realizar una alianza directa con el pueblo al márgen de los partidos, se supo hoy aquí.

La estrategia del MFA consiste en promover, a partir de asociaciones populosas de base extrapartidaria pero de vocación revolucionaria, la creación de una organización de masa capaz de actuar en coordinación con los militares para construir una sociedad socialista original.

La idea, promovida por los militares más avanzados e influyentes, parece haber ganado terreno en las últimas semanas, y será debatida el lunes por la asamblea general de delegados del Movimiento de las Fuerzas Armadas (MFA).

La reunión fue oficialmente convocada para estudiar los "enlaces entre las estructuras del MFA y las estructuras populares".

El informe que servirá de base a ese debate fue redactado por la comisión política del consejo de la revolución, que agrupa a los elementos mas revolucionarios del movimiento.

El proyecto de forjar una alianza directa con el pueblo, al margen de los partidos políticos tradicionales, no parece haber sido debilitada por los resultados de las elecciones del 25 de abril, donde sólo siete por ciento respondió a las consignas de voto en blanco lanzadas por el MFA.

Los observadores prestaron particular atención a una declaración formulada recientemente a la prensa cubana por el almirante Rosa Coutinho, miembro eminente del consejo de la revolución, sobre la eventual creación de una organización de masas capaz de respaldar al MFA.

RUMBO A VIENA.- Washington 18 (AP).- El Secretario de Estado, Henry Kissinger y su esposa momentos antes de embarcarse rumbo a Viena, Kissinger pasará dos días de conversaciones con Gromyko sobre la distensión soviético-norteamericana. (Radiofoto (AP).

NO LIQUIDAMOS...

¡QUE REGALAMOS!

FLEX

GRANDES REBAJAS TODO EL MES DE MAYO!

La Embajada de la República Argentina

Tiene el agrado de comunicar a los televidentes de La Paz, Oruro y los distritos mineros, que a partir del día de la fecha, se presentará en el Canal 7 de Televisión el Programa.

Telescuela Técnica

de lunes a viernes de lunes a viernes de 17:45 a 18:15 horas.

Telescuela Técnica es un programa destinado a difundir la teoría y la experimentación en las ciencias físicas, químicas y naturales. Sin embargo no lo hace solamente como complemento de la enseñanza que imparte los establecimientos de enseñanza media, sino más bien como difusión de conocimientos, de aplicación y utilización en la vida diaria.

Embajada de la República Argentina
Depto. de Prensa.

UNIROYAL

CURSOS VESTIBULARES
EN EL INSTITUTO MATEMATICO-INICIO: MARTES 20
PREPARACION PARA INGRESO A LA UNIVERSIDAD
TURNOS DIURNOS Y VESPERTINOS-PLAZAS LIMITADAS
Informes: Av. Mcal. Santa Cruz 1295-2do. piso (esq. Colon) Telf. 63617

AERO LTDA.
Representante Exclusivo para Bolivia de
Rockwell International
Fabricante de Aviones Aero Commander
ANUNCIA LA LLEGADA A BOLIVIA DEL FAMOSO
ROCKWELL COMMANDER 112 A CP-1153

UN ROCKWELL COMMANDER 112 A ES:

- Un avión monomotor de ala baja
- Con un total de 4 asientos y compartimiento para maletas
- Con una velocidad de crucero de 160 MPH
- Con tren de aterrizaje retráctil de nuevo diseño
- Con hélice paso variable/constante
- Con capacidad de combustible para más de 7 horas de vuelo
- Con... una infinidad de nuevos conceptos y detalles que serán de todo su agrado.

PARA MAYORES REFERENCIAS DIRIGIRSE A:

AERO LTDA.
Ed. Petrolero 6 piso Of. 2
Casilla 3325 - Telf. 26606
La Paz

NELO CALLAÚ J.
Hangar Callaú
Telf. 24373
Santa Cruz

Usted que es de AVIACION pida una demostración, que con mucho gusto le haremos sentir el placer de VOLAR en un 112-A

27 DE MAYO....

Regalamos
un fino presente
por sus compras en
artículos para el hogar.
MAMA MERECE LO MEJOR
y lo mejor está en:

Ideas

* Esperamos su visita para mayores detalles

Oferta limitada
HANSA Ltda.
LA FIRMA BOLIVIANA DE SU CONFIANZA
CON MAS DE 65 AÑOS AL SERVICIO DEL PAIS.
DEPARTAMENTO MERCADERIAS TEL. 50878 Yanacocha esq. Mercado
Sucursales: COCHABAMBA - ORURO - POTOSI - SANTA CRUZ - SUCRE - CAMIRI - TARIJA - TUPIZA - VILLAZON

Se agrava situación política en Argentina

BUENOS AIRES, MAYO 18 (AFP).- El asesinato del director de una de las tres acerias de Villa Constitucion y el incendio de tres vehículos de sindicalistas oficialistas agravaron hoy la tensión que reina desde hace dos meses en este centro industrial argentino.

El fin de semana fue particularmente agitado en Villa Constitución, mientras que una delegación de nueve dirigentes en huelga viajó a la cárcel de Rawson, ubicada a 1.500 Km al sur de la capital, para visitar a los 15 dirigentes metalúrgicos detenidos.

Entre los sindicalistas presos figura Alberto Piccinini, secretario general de la regional de la Unión Obrera Metalúrgica de este centro industrial, ubicado a 300 Km al noroeste de Buenos Aires.

El sábado las autoridades prohibieron una asamblea general convocada por el comité de lucha de los huelguistas y la policía desplegó patrullas en todo la ciudad y un dispositivo especial en torno del local donde debía celebrarse la reunión.

Rescate del Mayaguez

Infantes de marina se equivocaron de isla

..SINGAPUR, 18 (AP) - Los infantes de marina norteamericanos se equivocaron de isla al lanzar su invasión para rescatar a los tripulantes del carguero Mayaguez, capturado por Camboya, según dijeron hoy el capitán y tripulantes del buque.

"Se equivocaron de isla", dijo Bill Bellinger, uno de los tripulantes. "Estábamos a 45 kilómetros de la isla que invadieron los infantes de marina. Ellos fueron a una donde creyeron que estábamos".

"Probablemente se dieron cuenta que nos habíamos ido de la isla", dijo el capitán Charles Miller. "Supongo que los infantes de marina del destructor escolta no fueron informados. Venían desde Subic, en las Filipinas, mientras que los aviones de vigilancia eran de otro lugar".

El capitán dijo que sus hombres y él estaban en una isla que según sus mapas es Rong San Lem, a unos 45 kilómetros de Koh Tang, donde desembarcaron los infantes de marina. Según los informes del Pentágono, unos 200 infantes desembarcaron en Koh Tang y estuvieron durante casi 10 horas bajo intenso fuego de los camboyanos, mucho después que los liberados tripulantes del Mayaguez llegaron en una lancha al destructor Wilson.

Veintiún de los tripulantes viajaron en avión a los Estados Unidos, dijo Miller.

Agregó que el Mayaguez zarpará rumbo a Hong Kong en la madrugada de mañana. Dijo que la mayor parte de la carga que traía había sido desembarcada, y en su lugar se habían cargado productos destinados a Hong Kong. La carga no fue abierta al ser bajada del buque, pero los propietarios de la nave dijeron que eran sólo artículos no-militares.

Miller dijo también que tenía información de que el gobierno tailandés no quería que el Mayaguez volviera a tocar Bangkok o el puerto de Sattahip, por lo que el buque sería trasladado a la ruta Hong Kong-Subic.

Tailandia, preocupada por las relaciones con sus vecinos comunistas, ha protestado enérgicamente porque los Estados Unidos usaron sus bases en territorio tailandés para lanzar la operación de rescate.

Mientra tanto, la Radio Liberación, de Vietnam, afirmó que el Mayaguez era uno de varios buques espías norteamericanos que navegaban en aguas camboyanas. Dijo que la mayoría de los espías eran tailandeses adiestrados por la Agencia Central de Inteligencia de los Estados Unidos, y que siete tailandeses arrestados por Camboya el 11 de mayo reconocieron ser espías para los Estados Unidos.

DESEMBARCO.- Singapur, 18 (AP).- Miembros de la **tripulación del mercante Mayaguez desembarcan en Singapur, tras darles el visto bueno las autoridades de inmigración. (Radiofoto AP).**

Obispo de Mar del Plata se refiere a la violencia

MAR DEL PLATA, ARGENTINA 18 (AFP).- El terror y la violencia que conmueven la Diócesis de Mar del Plata fueron los temas centrales del mensaje que difundió anoche el obispo Monseñor Eduardo Pironio.

El prelado lanzó un llamado especial a los secuestradores de la profesora María del Carmen Maggi decana de la facultad de humanidades de la Universidad Católica Local, raptada por un comando extremista desde hace nueve días.

Monseñor Pironio dijo que "bombas y secuestros amenazas y muertes" son actos que impiden la normalidad en todas las actividades y que se repiten "casi diariamente".

"Otra vez el terror y la violencia sacuden nuestra ciudad" manifiesta Pironió señalando que la paz sólo puede nacer "desde adentro, de la conversación de los corazones".

"La Nación" y "La Prensa" critica la política del gobierno argentin

..BUENOS AIRES, 18 (AP) - Los dos más antiguos diarios de Buenos Aires, "La Nación" y "La Prensa", critican hoy la política gubernamental hacia los medios de difusión y en materia de libertad de expresión.

"La Nación" califica hoy de "absurdo" y de "restrictivo" un decreto del gobierno dictado la semana pasada que prohibe difundir en el país noticias sobre la Argentina emanadas del exterior y difundidas por agencias extranjeras. El decreto aún no ha sido reglamentado pero ya ha suscitado también críticas de legisladores de la oposición, uno de los cuales, el senador radical Hipólito Sllari Yrigoyen, dijo que incluso podría llegar a prohibir información de las agencias sobre un eventual viaje de la Presidenta Isabel Perón al exterior.

"La Prensa" se pregunta cuáles son las reales funciones de la Secretaría de Prensa y Difusión de la Presidencia de la Nación, en conexión con recientes denuncias opositoras de prohibición para utilizar radios y canales de televisión para sus actividades.

La Asociación de Entidades Periodistas Argentinas (ADEPA) pidió ayer en un comunicado garantías para el ejercicio del periodismo en el país, en relación con reiterados atentados terroristas de los diarios "La Ley" de esta capital, "El Territorio" de Misiones, y "La Voz del Interior", de Córdoba, provenientes de organizaciones ultrad

ADEPA dice que esos hechos "conspir convivencia pacífica que los argentino la reconstrucción nacional impone".

"La Nación", refiriéndose al de agencias extranjeras, dice que "en é ambigüedad" y que podría llegar a pr informaciones de un viaje de la Pres República al exterior, los triunfos argentinos, o la actuación de nuestro la OEA o el triunfo allí de la can doctor Alejandro Orfila. El absurdo pero está la letra misma del decret

"La Prensa" alude a una presun Secretario de Prensa Presidencial, Villone, que prohibió a una radio de La Rioja transmitir un discurso Balbin, jefe del principal partido op Cívica Radical (UCR). "No es la prim la nombrada Secretaría de Prensa aparece produciendo actos de finalida que deberían estar fuera de sus funció modo u otro, ¿puede ella arrogarse de las actividades radiodifusoras concediendo a unos y negando a otr micrófonos que deberían estar al se dos?".

Hoy en la historia

- POR THE ASSOCIATED PRESS

Hoy el lunes, mayo 19, día 139 de 1975. Quedan 226 días en el año.

1536 - Ana Bolena, segunda reina de Enrique Octavo de Inglaterra, es decapitada.

1585 - La carga inglesa en los puertos españoles es confiscada, lo que sirve como declaración de guerra a Inglaterra.

1588 - Los 130 barcos de la armada española zarpan de Lisboa hacia Inglaterra.

1649 - Inglaterra es declarada una comunidad.

1822 - Agustín de Iturbide es elegido Emperador de México por el Congreso Constitucional.

1837 - Argentina declara la guerra a BOLIVIA. El pretexto fue una supuesta violación de fronteras.

1895 En dos días, luchando por la independencia de su patria, muere el notable escritor cubano José Martí.

1906 - Joao Franco se convierte en Primer Ministro de España con poderes dictatoriales.

1924 - Se firma el Tratado Panamericano para prevenir conflictos entre estados.

1933 - Queda resuelta la diferencia que existía entre Perú y Colombia por el conflicto de Leticia.

1935 - T. E. Lawrence (Lawrence of Arabia), soldado británico y escritor, muere en un accidente de motocicleta a los 46 años.

SILVANA

El reloj suizo de confianza

- Distribuidores para Bolivia
LA PRECISION
Casilla 569 Cochabamba

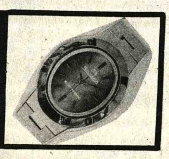

NO NECESITA DE NINGUN BANCO!

Offset Color
OFRECE CREDITOS HASTA MEDIO AÑO SIN RECARGO POR COMPRAS DE PAPEL.
PRECIOS COMPETITIVOS

INDABURO 1184 - CASILLA 2482 - LA PAZ * COMPETITIVOS

Junta Nacional de Acción Social de la Presidencia de la República

SEGUNDO LLAMAMIENTO PROVISION VESTUARIO

En vista de que al primer llamamiento a propuestas para la provisión de vestuario con destino a cubrir necesidades de los Hogares y Albergues dependientes de la Dirección Nacional del Menor, no se presentaron propuestas en el número que señalan disposiciones legales en vigencia, por disposición de la H. Junta Nacional de Almonedas, por segunda vez, se convoca a Firmas Industriales y/o comerciales legalmente inscritas en la Cámara de Industria y Comercio, a la presentación de propuestas, las que deberán sujetarse al pliego de especificaciones que los interesados podrán retirar del Departamento de Compras y Suministros de la Institución, previo pago de $b. 200.-.

Las propuestas deberán presentarse en sobre cerrado y lacrado, llenando todas las formalidades de ley, y acompañando boleta de garantía de seriedad de la propuesta de $b. 50 el primer mil, más 5% o del valor total de la propuesta.

Las propuestas se recibirán hasta Hrs. 16 p.m. del día 30 del mes en curso, en el Departamento de Asesoría Legal de la Institución, oficina 502, 5to. piso del Edificio de Lotería Nacional.

La Paz, mayo de 1975.

DEPARTAMENTO DE RELACIONES PUBLICAS

Presidencia de la República
Junta Nal. de Acción Social

AMPLIACION DEL PLAZO DE LA PRIMERA CONVOCATORIA A PRESENTACION DE PROPUESTAS AL RAMO DE LA CONSTRUCCION.

A solicitud de postergación del plazo de entrega de Propuestas, enviada en la nota CBC - C - 463 - 75 de fecha 16 de Mayo de 1975, por la Cámara Boliviana de la Construcción y varias Empresas Constructoras; para los trabajos de construcción de los CENTROS DE OBSERVACION de Mujeres y Varones en los Departamentos de Sta. Cruz, Cochabamba y Oruro, la Junta Nacional de Acción Social de la Presidencia de la República, amplía en 15 (quince) días, a partir de la fecha, para la presentación de las Propuestas de las siguientes Obras:

COCHABAMBA:
1. Un Centro de Observación para Mujeres.
2. Un centro de Observación para Varones
UBICACION: Zona Sta. Rosa (Camino Viejo a Quillacollo).

SANTA CRUZ:
1. Un Centro de Observación para Mujeres.
2. Un Centro de Observación para Varones.
UBICACION: Tercer anillo de Circunvalación Zona Nor Este (Contigua al Centro Asistencial de Acción Social, entre Avda. Sucre y Canal Cotoca).

ORURO:
1. Un Centro de Observación para Varones.
UBICACION: Avda. Cochabamba final.

NOTA: Mayores informes sobre la ubicación de los terrenos, recabar en las respectivas oficinas de las Direcciones Regionales del Menor.

Los interesados podrán adquirir el Pliego de Especificaciones, por separado para cada Obra, en el Depto. de Obras y Mantenimiento (Oficina 604, 6to. Piso del Edificio de Lotería Nal.), previo pago de $b. 1.000.- (Un Mil 00/100 Pesos Bolivianos).

Las Propuestas deberán presentarse en sobres cerrados y lacrados hasta el día 1º. de Junio a Hrs. 17:00 en el Depto. de Asesoría Legal de la Institución (Oficina 502, 5to. Piso del Edificio de Lotería Nal.), en la forma y condiciones que establece el Decreto Ley 10120 de 2 de Febrero de 1972 y demás formalidades Legales en vigencia, debiendo señalarse, en el rótulo, la Obra a la que se refiere la Propuesta.

RELACIONES PUBLICAS
La Paz, Mayo 16 de 1975.

¡LE DOY CUATRO LLANTAS SI PAGA POR TRES!

OFERTA UNICA ENTRE EL 20 DE ABRIL Y 20 DE MAYO

APROVECHE ESTA INCREIBLE OPORTUNIDAD
COMPRE SEGURIDAD
COMPRE GOODYEAR
A PRECIOS DE LOCURA

GOODYEAR

COBANA

LA PAZ: Av. Arce esq. Rosendo Gutierrez
SUCURSALES: STA. CRUZ-POTOSI-COCHABAMBA-SUCRE-ORURO-TARIJA

VOX 15

Trabajadores insisten en retiro de la Policía Minera de Huanuni

..HUANUNI, 18 (PRESENCIA) - Los trabajadores de interior de la Empresa Minera Huanuni, efectuaron en la mañana de hoy una asamblea en el local de Santa Elena. En la misma, los trabajadores decidieron respaldar las gestiones que efectúan los miembros de la Comisión Laboral, para el desalojo de los guardias mineros y el reemplazo por un organismo de seguridad dependiente de la Empresa Minera Huanuni, para evitar el robo de mineral.

Además, en esta asamblea los dirigentes informaron a los trabajadores que existen disposiciones de la oficina Central de COMIBOL en sentido de que el descuento para el pago de televisores adquiridos por los mismos debe efectuárseles en el plazo de 24 meses; sin embargo, denunciaron los dirigentes que las autoridades de la E.M.H. no estarían cumplir esta disposición y que el Superintendente de Negocios de la Empresa Minera Huanuni, Raúl Borth, indicó que el pago del importe de televisores será hecho de acuerdo a las disposiciones de la Empresa; ante ello, los asambleistas determinaron solicitar a la Gerencia de la Empresa el cumplimiento de las disposiciones de la Gerencia General de COMIBOL para que los obreros cancelen en los 24 meses los saldos que adeudan por la adquisición de televisores.

Asimismo los obreros asambleistas decidieron recuperar en breve tiempo Radio "Nacional" que actualmente se encuentra intervenida por el Interventor de la Contraloría de la E.M.H. y la propia empresa, ya que, a decir de muchos trabajadores, existen algunas situaciones que deberán ser aclaradas oportunamente y además se ha resuelto continuar con el trámite legal para el funcionamiento de esta emisora de propiedad de los trabajadores, para lo que aportarán con cuotas a fin de sufragar los gastos que se corran por el trámite de legalización de Radio "NACIONAL" de Huanuni.

Los dirigentes de la Comisión Laboral de los trabajadores mineros de Huanuni dirigieron una carta a la Gerencia de la Empresa Minera Huanuni, demostrando su complacencia por la autorización de CORPORACION MINERA DE BOLIVIA para el funcionamiento de un organismo de seguridad dependiente de la empresa y de esta manera se evite la proliferación de la fuga de mineral.

- EXPOSICION GANADERA EN SANTA CRUZ.- La composición muestra cuatro aspectos de la II Feria Exposición Ganadera en Los Negros (Santa Cruz). Daniel Balnc, se refiere a los logros obtenidos en el mejoramiento del ganado. Al lado, tres generaciones de ganado criollo mejorado. - Abajo.- Pequeños ganaderos exhiben orgullosos ejemplares logrados con el cruce de "Pardo suizo". - Al lado un hato de novillos media sangre.- FOTO PRESENCIA).

Ex-obreros de San José en riesgo de ser echados de sus viviendas

..ORURO, 18 (PRESENCIA) - Ex-trabajadores de San José enfrentan la alternativa de ser lanzados de las viviendas que ocupan, a consecuencia de una medida adoptada en ese sentido por la Empresa, según se arguye, por pedido de una asamblea de trabajadores de ese centro minero.

Los ex-trabajadores, que son trece, y actualmente se encuentran laborando en distintas reparticiones de Comibol, Oruro, en oficio dirigido al Jefe de Bienestar y Vigilancia de San José, Israel Lafuente, expresan: "Nos resistimos a creer que nuestros compañeros de clase, hayan pedido que nos desalojen de las viviendas con que, como ex-trabajadores de esa Empresa, hemos sido beneficiados".

Los ex-trabajadores afectados con la disposición de desalojo, sostienen que no tienen posibilidad de conseguir otras viviendas, especialmente en la ciudad, donde "cobran elevados alquileres, además de que se hace prácticamente imposible conseguir habitaciones". Los firmantes del oficio indican que trabajan ahora en Almacenes Generales, Maestranza y Sección Gragg, dependientes de Comibol, Oruro.

Huanuni

Maestros fiscales se quejan por irregularidades en sus sueldos

..HUANUNI, 18 (PRESENCIA) - Maestros fiscales de Huanuni, al denunciar las irregularidades cometidas por S.I.D.A. en el pago de haberes correspondientes al mes de abril, resolvieron pedir a las autoridades superiores de Educación la inmediata cesantía de S.I.D.A. por atentar contra la economía de los maestros del distrito. Asimismo solicitan el reembolso inmediato de la disminución de haberes a los maestros afectados; que el descuento Pro-Federación quede sin efecto, por estar en receso de acuerdo a decreto gubernamental; la restitución de categorías con carácter retroactivo; devolución del cobro indebido de la cuota mortuoria, que sólo debe ser descontable en el cargo principal; que las consignaciones de subsidios familiares consten en el cheque de pagos; agregan que en caso de que no se solucionen los planteamientos en el lapso de 48 horas a partir de la fecha los maestros tomarán medidas, siendo responsables de las consecuencias miembros de SIDA.

De esta manera los maestros fiscales en la próxima semana podrían decretar un paro de labores, ya que la disminución de haberes supone cantidades apreciables.

BLOQUEO ESTUDIANTIL

LLALLAGUA, 16 (PRESENCIA) - Estudiantes del Colegio Secundario "JUNIN" que se encuentra ubicado entre el camino Llallagua - Catavi, en la mañana de hoy bloquearon esta ruta de tránsito importante solicitando a las autoridades de la Empresa Minera Catavi la construcción de un salón de actos en este establecimiento, pedido que dicen los estudiantes la efectuaron desde hace varios años. Posteriormente, miembros de las Fuerzas Armadas acantonadas en los baños de Uncía, detuvieron a 3 estudiantes que merced a la intervención de dirigentes sindicales y padres de familia, fueron liberados; luego ante la firme promesa de parte del Ing. Alfredo Dehoza Gerente de la Empresa Minera Catavi de construir lo solicitado por los alumnos, estos decidieron levantar el bloqueo.

RETIRO DE RADIALISTAS

LLALLAGUA, 16 (PRESENCIA) - Radialistas que prestaban servicios en Radio "La Voz del Minero" de Siglo XX denuncian que han sido retirados imprevistamente de sus fuentes de trabajo de acuerdo a determinaciones que habrían adoptado los delegados de los obreros en reunión reciente. Esta situación afecta a 13 personas quienes para reclamar sus derechos sociales que por ley les corresponden, plantearán esta situación ante las autoridades de Trabajo, para que éstas ordenen el pago de beneficios sociales que no quieren reconocer los miembros del Consejo de Administración de esta emisora.

Oruro

Invitaron a empresas para pavimentar Av. 6 de Agosto

..ORURO, 15 (PRESENCIA) - Empresas constructoras de esta ciudad, La Paz y Cochabamba, han sido invitadas por la Alcaldía Municipal, a presentar sus propuestas para la pavimentación de la avenida "6 de Agosto", obra que se encuentra plenamente financiada.

Las propuestas deben ser presentadas hasta el próximo lunes 2 de junio. La invitación directa formulada por la Comuna, se ajusta a las previsiones de la Ley de Licitaciones Públicas que determina que, en caso de que las dos primeras convocatorias para adjudicar los trabajos fuesen declaradas desiertas, se podrá invitar directamente a las empresas a presentar sus propuestas.

A PEDIDO DE LOS PADRES DE FAMILIA

EL CENTRO BOLIVIANO-AMERICANO

ANUNCIA

UN CURSO ESPECIAL PARA NIÑOS DE 10 a 14 AÑOS
(Principiantes)

ADEMAS

SUS CURSOS INTENSIVOS Y REGULARES DE INGLES EN TODOS LOS NIVELES

AV. ARCE Nº 2142 TELS 42582-51627

TOYOTA MONTACARGAS

TIPO ALGODONERO

MORDAZA PARA FARDOS

AGENCIAS EN TODO EL PAIS

MOTORES MARINOS YANMAR

52-58 HP

16-18 HP

ENTREGA INMEDIATA

TOYOTA
Agencias en todo el pais

Para mami..
El regalo que perdura
por su CALIDAD Y AMOR

GELOMATIC
el refrigerador de alta técnica a precio razonable.

En GELOMATIC Ud. tiene 400 litros de espacio útil... sus alimentos se conservan en temperaturas de hasta 20° bajo cero, semanas y semanas de intenso frío y sus alimentos no pierden su SABOR, CONSISTENCIA O PROTEINAS

Tenemos un modelo para Ud., eléctricas o a kerosene.

VIGORELLI
EL CEREBRO ELECTRONICO

-Ahora al alcance la maravilla de COSER Y BORDAR. Totalmente automáticas, perfección en la costura, variedad en los bordados y de fácil manejo junto a la notable técnica de altà precisión, es la máquina de coser y bordar del futuro.

Modelos con y sin MUEBLE

GRAN DESCUENTO..!
POR EL MES DE LA MADRE!

cocinas continental 2001 a gas

Modelos de seis y cuatro quemadores de alta potencia HORNO de gran capacidad con luz interna y paredes infrarojas que penetran a los alimentos profundamente para su perfecto cocimiento.

MERIDIONAL

Lo más fino en PLATERIA ahora a su alcance y a precios MUY REBAJADOS.

NIVICO

SANYO

artefactos ELECTRICOS y a TRANSITORES cada modelo es fruto de constantes investigaciones para brindar lo MAXIMO DE GARANTIA Y PERFECCION.

CREDITOS-OFERTAS

La Paz:	Oruro:	Cochabamba:	Santa Cruz:	Sucre:	Trinidad:
SISAL LTDA. y Agencias	IMPORTADORA SUDAMERICANA	CASA CONFORT	CASA REYES LTDA. CASA CRACOVIA ELECTROFRIO LTDA.	CASA BUEN HOGAR	CASA A. PINTO

Servicio Nacional de Caminos

CONVOCATORIA A PROPUESTAS 9/75

Por orden del señor Ministro de Transportes, Comunicaciones y Aeronáutica Civil, se invita a las firmas comerciales y/o importadoras legalmente inscritas en las Cámaras de Industria y Comercio interesadas en la provisión de:

Una mezcladora de cemento (hormigonera).

De acuerdo a Pliegos de Especificaciones que los interesados podrán retirar del Departamento de Equipos del Servicio Nacional de Caminos, previo pago de $b. 120 (CIENTO VEINTE 00/100 PESOS BOLIVIANOS)

Las Propuestas deberán presentarse en sobre cerrado y lacrado, llenando todas las formalidades de Ley, acompañando Boleta de Garantía de seriedad de la Propuesta de $b. 50.- por el primer mil, más el cinco por mil del valor total de la propuesta, hasta horas 15.00 del día viernes 27 de Junio de 1975 en Secretaría del Departamento de Equipos del S.N.C., Av. 20 de Octubre Nº 1829 (Planta Baja)

ORIGINAL FIRMADO
AUGUSTO PALOMO BASCOPE

Jefe Departamento Administrativo S.N.C.

DIVISION DE RELACIONES PUBLICAS

Será dictada nueva ley de corporaciones de desarrollo

El Presidente de la Corporación de Desarrollo de La Paz, Dr. Jaime Tapia Alipaz, anunció que próximamente será dictada la nueva ley de corporaciones de desarrollo del país.

Manifestó que, simultáneamente, con esta medida se resolvió crear organismos de planificación regional en cada distrito del país, con la finalidad de realizar una actividad acorde a las necesidades.

Ambos anuncios fueron realizados por Tapia Alipaz, a la conclusión de la reunión de presidentes y gerentes de las corporaciones de desarrollo y comités de obras públicas, realizada en la ciudad de La Paz.

El Presidente de CORDEPAZ manifestó que todos los esfuerzos desplegados en la reunión de La Paz, tienen por finalidad elaborar un plan de desarrollo integral de Bolivia y que dentro de las medidas inmediatas se contempla la aprobación de la nueva ley de corporaciones, que uniformará la actividad de esas instituciones.

El Dr. Tapia Alipaz, concluidas las deliberaciones, ofreció una recepción a los asistentes a la reunión, en el Club de Ejecutivos. En la oportunidad, tanto el Ministro de Urbanismo y Vivienda como las demás autoridades de gobierno,pusieron de relieve el esfuerzo y la feliz culminación de la reunión de presidentes y gerentes de las corporaciones de desarrollo del país.

El lunes 26 se inicia segundo y último reclutamiento de 1975

La Dirección General Territorial del Ministerio de Defensa, a cargo del Cnl. DAEM Jaime Mercado Moreira, ha señalado el próximo lunes 26 para el inicio del reclutamiento correspondiente al segundo y último escalón de 1975. La disposición expresa que de acuerdo a la Ley del Servicio Nacional de Defensa, todos los jóvenes de la categoría de 1975, que hasta el 31 de diciembre de 1974 hubieran cumplido los 19 años, deberán presentarse en los centros comisiones de reclutamiento.

Esta última conscripción de 1975, se realizará los días 26,27,28 y 30 de mayo y los días 2,3 y 4 de junio próximo. El primer reclutamiento de la categoria de 1975 se inició el 24 de marzo pasado.

En La Paz, los centros de reclutamiento funcionarán en el Batallón Blindado Nº 1 Tarapacá, Grupo Aéreo de Caza y Viacha.

La disposición militar para el segundo escalón de 1975 expresa que todos los omisos y remisos que hubieran cumplido los 24 años de edad al 31 de diciembre de 1974, deben presentarse en los centros de reclutamiento con el propósito de regularizar su situación militar.

Para este objeto, los reclutas comprendidos en la categoria de 1975 deberán estar munidos de sus respectivos certificados de nacimiento, sin cuyo requisito no serán admitidos por los centros y comisiones de reclutamiento.

Los países de ALALC apoyarán pedidos de Bolivia y Paraguay

Bolivia y Paraguay se beneficiarán con un programa de estudios destinado a que dichos países logren un mejor aprovechamiento de las medidas y tratamientos especiales acordados en su favor en el seno de la Asociación Latinoamericna de Libre Comercio (ALALC).

Con ese propósito, el Comité Ejecutivo Permanente de la ALALC aprobó una Resolución encomendando a la Secretaria de la Asociación que inicie gestiones ante el Banco Interamericano del Desarrollo (BID) y el Programa de las Naciones Unidas para el Desarrollo (PNUD) a fin de obtener la cooperación técnico-financiera de esas dos organizaciones para la realización del programa referido.

En la actualidad, tanto Bolivia como Paraguay, dada su condición de paises de menor desarrollo económico relativo dentro de la Zona-ALALC, gozan de ventajas especiales para el ingreso de sus productos al mercado de los demás países de la Zona. Sin embargo, muchas de esas ventajas no han sido debidamente aprovechadas como consecuencia de la falta de una serie de estudios inherentes al comercio internacional y a la producción local de cada uno de los dos países.

El programa propuesto tendera a identificar proyectos industriales que podrían localizarse en Bolivia y Paraguay y cuya producción estaría básicamente orientada hacia los mercados de la región. Los proyectos identificados tendrán como objetivo el aprovechamiento de las ventajas no extensivas ya otorgadas en favor de dichos países, así como aquellas otras que pudieran obtener como consecuencia de los estudios correspondientes y de las negociaciones que pudieran celebrar ambos países con los restantes miembros de la ALALC.

Los Representantes de esos dos países, Embajadores Willy Vargas Vacaflor y Julio César Schupp, respectivamente, expresaron el interés de sus países para que el Comité Ejecutivo Permanente solicite al Banco Interamericano de Desarrollo y al Programa de las Naciones Unidas para el Desarrollo su cooperación técnico-financiera. Ante dicho planteamiento, el Comité Ejecutivo Permanente aprobó una Resolución encomendando a la Secretaría la realización de las gestiones pertinentes. De igual modo y atendiendo un planteamiento hecho por el Representante del Ecuador, Embajador Gonzalo Apunte Caballero, el Comité autorizó a la Secretaría que realice las gestiones pertinentes ante los organismos internacionales correspondientes para un programa similar que presentará oportunamente la Representación del Ecuador.

Se inaugura hoy la IX Conferencia Pastoral del Caribe

En forma conjunta, en La Paz y Cochabamba se inaugura hoy la "Novena Conferencia Pastoral de Caribe", en la que participan los párrocos de las Comunidades Luteranas de habla alemana en Latinoamérica y que no tienen Sínodo propio.

Durante la conferencia, que se prolongará hasta el 26 del presente mes, se trabajará en forma teológica, aprovechando el intercambio fraternal y "consolatio fratrum".

El tema general de la conferencia será "el sufrimiento del hombre"; según la Biblia y nuestras experiencias. Solo en pocas ocasiones, la conferencia sale de su retiro para comunicarse con sus vecinos ecuménicos, esta es una de ellas.

Se prepara reunión de Cancilleres de la Cuenca del Plata

En reunión celebrada con el Canciller de la República, la comisión preparatoria de la VII Reunión de Ministros de RR.EE. de la Cuenca del Plata presentó un informe general de los preparativos que se realizan para esta importante reunión, que se celebrará del 26 al 30 de este mes en Cochabamba.

En fuentes de esta comisión, se informó que el Canciller Alberto Guzmán Soriano había recibido ratificación de la asistencia de sus colegas de Argentina, Brasil, Uruguay y Paraguay, durante la Asamblea General de la OEA.

Juntamente con el Comité Intergubernamental de la Cuenca del Plata, cuyos personeros se encuentran actualmente en Cochabamba, se decidió la formación de cuatro comisiones que organizarán los diversos temas de la Conferencia. Estas son de Finanzas que tratará lo relativo al Fondo Financiero de la región; la Económica y Social, la de Proyectos Específicos y Compartidos, y la de Estilo y Credenciales.

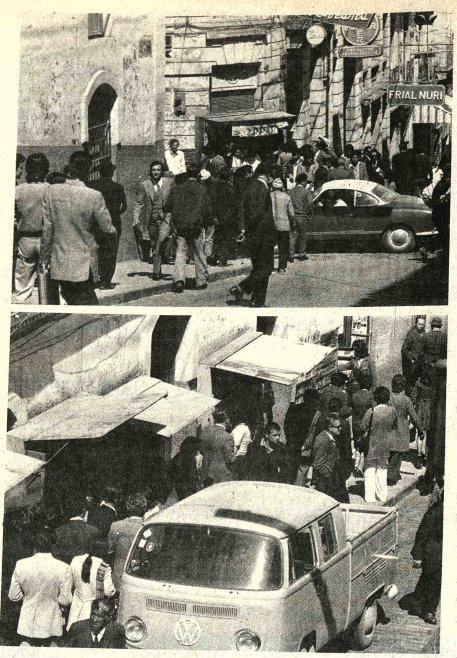

DIFICULTAD.- Las calles del centro de La Paz han quedado tan estrechas para el tránsito de vehículos y peatones, que éstos últimos tienen que sortear una serie de dificultades para trasladarse de un sitio a otro de la ciudad, especialmente en los llamadas "horas punta"; a la limitación de espacio en las veredas y calles, se suman los puestos de venta callejeros que se han convertido, por su ubicación, en un verdadero peligro para los transeúntes. En una de las fotos se puede observar que entre la vagoneta parqueada y el puesto callejero hay apenas medio metro de espacio disponible para el peatón.

Ex-Ministro Rolando Pardo Rojas

Gobierno de Barrientos no concluó ninguna disposición a favor de Gulf

El Ex-ministro de Economía y Finanzas en el gobierno del fallecido ex-Presidente René Barrientos Ortuño, sostiene que durante aquel periodo, no se concluó ninguna disposición ni siquiera principio alguno de política tributaria en favor de la Gulf Oil Co. Las declaraciones del ex-Ministro Rolando Pardo Rojas expresan:

1.- La afirmación de la empresa Gulf Oil en sentido de haber efectuado supuestas "contribuciones políticas", durante el gobierno del Gral. Barrientos, constituye una infamia y una ridiculez. Entre el régimen de Barrientos y la empresa Gulf Oil jamás existió ni podía existir nada en común para que se hable de "contribuciones políticas".

Todo lo contrario. El gobierno de Barrientos sostuvo una permanente lucha por la recuperación de nuestra riqueza petrolífera, precisamente frente a Gulf Oil y los privilegios que le otorgó a esa empresa el Código de Petróleo, llamado también "Davenport", por medio de disposiciones que lo modificaron, cancelando algunos de esos privilegios, como el caso de la supresión del factor de agotamiento en beneficio del país. Asimismo, sometió a esa empresa al cumplimiento estricto de sus obligaciones, como fue el caso de la cancelación compulsiva de alquileres por la utilización del oleoducto Sica-Sica-Arica. Por eso, resulta ridículo y absurdo que Gulf Oil llame "contribuciones políticas", a las maquinaciones y adulaciones que realizan esta clase de empresas, con intención de evadir el pago de impuestos, defender sus sórdidas utilidades o pretender ablandar la mentalidad nacionalista de líderes como fue René Barrientos.

2.- Durante el gobierno de Barrientos, los intereses de la Patria frente a Gulf Oil fueron celosamente defendidos. Ninguna disposición ni siquiera principio alguno de política tributaria se concluó en beneficio de la empresa Gulf Oil. Si esta empresa dio dinero, ha tenido que ser por una contrapartida ilegal, por un delito o por lo menos por un acto sancionado por la moral y la ética públicas. Pues bien, ¿cuáles son esos delitos? ¿Cuáles los actos inmorales? ¿Quiénes y por qué recibieron ese dinero? Por otra parte, ¿De qué soborno están hablando los difmadores de Barrientos? ¿Dónde está la tan mentada "documentación comprometedora" que se dice haberse encontrado en los archivos de Gulf Oil? Yo emplazo a esos señores a que publiquen esa documentación.

DIRECTIVA

La Sociedad Boliviana de Urología cuenta con un nuevo directorio, durante el periodo de 1975-1976.

Los dirigentes elegidos son: Dr. José Sotomayor Flores, Presidente, Alfredo Ramirez Torrico, Vicepresidente, Dr. Guillermo Suárez, Tejada, Secretario, Dr. Alfredo Arratia del Río, Tesorero, Dr. Antonio Urriolagoitia, Vocal.

Varios de los componentes del nuevo directorio fueron reelegidos y en la anterior gestión estuvieron presididos por el Dr. Alexis Prieto Murillo.

Se inició elaboración del Plan Quinquenal

El Ministerio de Planeamiento y Coordinación ha preparado un cronograma tentativo al que se sujetará la elaboración del Plan Quinquenal de Desarrollo que abarcará de 1975 a 1980.

Fuentes responsables de ese portafolio dijeron PRESENCIA que ya se habían adelantado dos pasos dentro de este programa. El primero fue la organización del Consejo Técnico responsable de la elaboración del Plan Global Plan Quinquenal y, el segundo, el nombramiento de los Sectorialistas o equipos de técnicos especializados en cada una de las actividades sujetas a la planificación.

Hasta fines de este mes, está prevista una reunión en la que se explicará a los Sectorialistas los propósitos del trabajo inicial para que posteriormente éstos puedan elaborar la metodología más apropiada para la recolección de la información en cada sector.

Para fines de mayo y principios de junio, se han programado reuniones de compatibilización de metodologías entre los técnicos y la organización de las Oficinas de Planificación en Ministerios y Corporaciones de Desarrollo, entidades descentralizadas y otras instituciones estatales.

Durante la segunda, tercera, y cuarta semanas de junio y las tres primeras semanas de julio se elaborará la información sectorial bajo la responsabilidad conjunta de sectorialistas del Ministerio de Planeamiento y Coordinación y los jefes de las oficinas de planificación de cada sector.

En forma paralela, se entregarán hasta mediados de junio las primeras conclusiones para la elaboración de las líneas maestras del Plan Quinquenal preparadas por el Consejo Técnico y Consultivo del Ministerio. Entre la última semana de julio y mediados de agosto, se procesará toda la información obtenida en base a los lineamientos establecidos anteriormente.

A partir de la última semana de agosto hasta mediados de septiembre, se revisará y reelaborará toda la información sectorial obtenida. De esta fecha hasta fines del mes de octubre, los técnicos compatibilizarán y elaborarán el primer proyecto del Plan Quinquenal.

Durante la primera quincena de noviembre, se realizará presentación del Plan Quinquenal a nivel político, con consultas al Gabinete Ministerial y al Alto Mando de las FF.AA., así como a los diversos sectores de actividad del país.

Para fines del mes de noviembre, se prevé que se podrá realizar la elaboración definitiva del Plan Quinquenal recogiendo las sugerencias resultantes de la consulta.

Todos estos pasos, que se cumplirán de acuerdo a un estricto cronograma de trabajo, buscan que el Plan esté listo para su entrega a la Nación a fin de año, para que pueda llevarse a la aplicación al iniciarse 1976.

Además del Plan Quinquenal, se informó a PRESENCIA que se preparará el Plan Operativo para el próximo año que, como el entregado hace pocos días, representa el Programa de Inversiones a cumplirse durante la gestión, ajustándose a los lineamientos contenidos en el Plan para el quinquenio.

Helicóptero de la Gulf pasó a depender de FAB

-Se encuentra inutilizado por falta de repuestos

El helicóptero que utilizó el Presidente Barrientos, que según la Gulf había sido adquirida con contribuciones hechas por esa compañía, pasó a depender de la Fuerza Aérea y actualmente se encuentra en Cochabamba inutilizado por falta de repuestos.

El Comandante General del Ejército, Gral. Carlos Alcoreza Melgarejo, en declaraciones formuladas a la prensa, expresó que el helicóptero a que hace alusión la Gulf, ha podido ser utilizado en sus movimientos de campaña pre-electoral del Gral. Barrientos. "Pero, no se olviden, aclaró, y conviene aclararlo que el helicóptero se encuentra en poder de la Fuerza Aérea, desde el primer momento en que había sido utilizado, que dudo mucho, ha pasado a propiedad de la Fuerza Aérea".

El Gral. Alcoreza Melgarejo dijo que ese extremo puede ser comprobado al preguntar a cualquier miembro de la Fuerza Aérea Boliviana, los que con toda seguridad ratificarán que el helicóptero se encuentra en los hangares de Cochabamba.

Asimismo, al rechazar las acusaciones de la Gulf, indicó que tal vez hubiera sido posible que, en esos tiempos, esa compañía hubiera facilitado al Gral. Barrientos, un helicóptero, de los varios que tenía en el país en operaciones.

Según precisó, quizá por esas "picardías" o situaciones de halago que tienen los empresarios hacia el mandatario, el Gral. Barrientos haya utilizado el helicóptero y que posteriormente, a lo mejor, "le fue ofrecido en algunas condiciones por la Gulf y, ahora que, nuestro Presidente Barrientos está muerto, no trepida en sindicarlo como autor de ese favor directo de la Gulf".

Se niega sindicación de defraudación en SNC

La versión del Subsecretario de Transportes, Ing. Mario Antezana, en sentido de que José Camacho fue el causante de la defraudación de 218.829.83 pesos provenientes de recaudaciones del Departamento de Rodaje del Servicio Nacional de Caminos, fueron desmentidas por el mismo sindicato, a través de una carta dirigida a PRESENCIA, cuya publicación es pedida por Camacho, quien afirma:

"En el matutino de su digna dirección, el día de hoy se hace referencia a las declaraciones formuladas por el Sr. Subsecretario de Transportes Mario Antezana Antezana, en torno a irregularidades que se habrían cometido en la División Nacional de Rodaje del Servicio Nacional de Caminos.

"Sobre el particular, y por el respeto que me merece la opinión pública, aclaro que en ningún momento me vi involucrado en desafío o defraudación de naturaleza alguna, ya que el único error cometido por mi autoridad y algunos funcionarios de mi dependencia, fue el de haber incinerado boletaje fuera de circulación, sin intervención del representante de la Contraloría.

"Los antecedentes que avalan mi incupabilidad y que son de conocimiento de las autoridades ejecutivas del Servicio Nacional de Caminos, cursan en el Departamento Legal".

Proyectos de sector privado serán financiados por CAF

La Corporación Andina de Fomento financiará proyectos del sector privado, presentados a la consideración de esa entidad subregional por el Instituto Nacional de Preinversión.

Actualmente, se agiliza la preparación de las solicitudes a través de una comisión conformada por el Instituto Nacional de Inversiones, la Confederación de Empresarios Privados y ANAPRE.

Esta acción se deriva de un convenio firmado entre estas instituciones que buscan agilizar las inversiones del sector privado, Según se informó en INALPRE, estos servicios se extenderán en el futuro a cooperativistas.

En la reunión que para este objeto se realizará con personeros de la CAF se incluirá también una solicitud de créditos para financiar la ejecución de proyectos que serán incluidos en el Plan Operativo de 1976 y que figuran en una lista preparada por el INALPRE para conocimiento de las firmas consultoras, las empresas estatales y los organismos de crédito.

Además de estas solicitudes, el INALPRE gestiona actualmente ante la CAF por intermedio del Instituto Nacional de Financiamiento Externo, un crédito global de Sus 5 millones, destinado a servir como capital base para préstamos a entidades públicas y privadas, tendientes a financiar la ejecución de proyectos en sus etapas de prefactibilidad y factibilidad.

La solicitud será considerada por la Corporación Andina de Fomento en su reunión de Directorio a realizarse el próximo junio, una vez que se encuentra en el paquete de créditos que el gobierno gestiona ante esa institución y que obtuvieron un informe favorable de la comisión de créditos de este organismo financiero del Grupo Andino.

Comenzará en La Paz intensa búsqueda de O

Este año se iniciarán los trabajos de exploración de los yacimientos auríferos existentes en la provincia Larecaja, departamento de La Paz; se fijó para ello un presupuesto de preinversión de $b. 27.132.000.-

El Plan Operativo 1975, en el sector Minería y Metalurgia, ha fijado los objetivos del Proyecto de Exploración y Explotación de los Yacimientos Auríferos, que estará a cargo de la Corporación de las Fuerzas Armadas para el Desarrollo Nacional (COFADENA).

COFADENA iniciará los trabajos de exploración y búsqueda de depósitos de minerales de oro en las concesiones adyacentes a los ríos Tuichi, Mapiri y Kaka, ubicados en la provincia Larecaja, del departamento de La Paz.

ESTADO ACTUAL

Según el Plan Operativo, a la fecha, se han completado los estudios de gabinete necesarios para el proyecto y se ha fijado para este año la iniciación de la primera fase y para el próximo la ejecución de la segunda etapa del proyecto.

Las características principales del proyecto aurífero explican que en la primera fase se realizará el reconocimiento y exploración preliminar para entrar, posteriormente, a la exploración sistemática y en detalle de las concesiones otorgadas a COFADENA.

USO DE DRAGAS

Cumplidos los trabajos previstos en la primera fase, en la segunda se iniciará la explotación aurífera [illegible] Tuichi, Mapiri y Ka

Para estos trab previsto la utilización adecuadas para q plotación de los aluviales detectad primera fase tenga tabilidad.

Para el pro Gobierno alemán ha préstamo de $b. 25.1 Tesoro Nacional h contraparte de $b. 2

Universitarios indignados por el "escándalo" de Gulf

Universitarios de San Andrés y de la Universidad Católica Boliviana, indignados por el "escándalo" de la Gulf y en vista que el problema de sobornos a esa compañía ha alcanzado a nuestro país, emitieron un comunicado que en sus partes salientes dice:

"Expresamos nuestra profunda indignación por el escándalo protagonizado por el Gobierno de Barrientos y sus colaboradores y su política entreguista, que fuera en su momento condenada por los estudiantes universitarios". "Denunciamos la intromisión imperialista en nuestro país a través de empresas transnacionales como la Gulf Oil y otras que causan hoy desconciertos en el mundo con pagos y sobornos, siendo las causantes del retraso y las portadoras de corrupción y escándalo".

"Exigimos que la Gulf cuyos tentáculos de explotación se han extendido a través de otras empresas que realizan estudios de prospección en nuestro país, aclare definitivamente cuáles fueron los favorecidos con los sobornos, creemos que no se quiere aludir a quienes puedan estar hoy en función de Gobierno". En cuanto a la indemnización de la Gulf, hoy aparentemente delatada, los universitarios ratifican su decisión de oponerse al pago de tal indemnización por considerarla injusta y lesiva a los intereses de Bolivia.

"Consideramos que las Fuerzas Armadas, FF.AA. Policía Nacional etc., cuya honestidad es puesta ahora en duda deben pronunciarse en este sentido y propugnar, en sus sectores no comprometidos un juicio sobre los sobornos y una investigación exhaustiva de los destinos del dinero recibido a fin de que el pueblo recobre la confianza en sus instituciones".

Cuenca del Plata:

Pedido para que Bolivia s sede del Fondo Financier

"Bolivia mantendrá su planteamiento de ser sede del Fondo financiero de la Cuenca del Plata y ojalá tenga la suerte de conseguirlo', expresó el Canciller Alberto Guzman Soriano.

El Ministro de RR.EE. dijo que había conversado en Washington con algunos de sus colegas que participa VII Reunión de Canc Cuenca del Plata, a del 26 al 30 de es Cochabamba. Señaló ellos le habían ra asistencia.

Guzman Soria consultado acerca acción que por adel bria realizado para pedido de Bolivia pa la sede del Fondo Fi la Cuenca del Plata, (no había tratado con ningún aspecto en pa que esperaba hace mente durante la Cochabamba.

No obstante, planteamiento de n de luchar hasta logra de del ente financie acuerdo se establez via.

Además de nue han presentado solici Uruguay y Paraguay

Este año:

INALPRE licitará 53 estudios de proyecto

El Instituto Nacional de Preinversión ha editado un folleto que contiene el Plan de Trabajo que realizará durante este año y un listado de los estudios del sector público que serán licitados en 1975.

Según se informa, los proyectos de pre-inversión han sido seleccionados del Plan Operativo para su licitación. Posteriormente, y de acuerdo a las posibilidades de control del INALPRE, serán ejecutados a través de los organismos responsables.

El folleto busca orientar a las autoridades, consultoras y enti financiamiento existe cluye, además del Listado de Proyec síntesis de los alcanc uno de ellos.

En el sector agro de desarrollo rural f proyectos; en el Sec trial, 11; en el Metalúrgico, 6; en Transportes, 4; en E en Urbanismo y Vivi otros 6 denominados Los Múltiples.

Rurrenabaque-Eva Eva s zona para colonizador

Un proyecto destinado a integrar la zona comprendida entre Rurrenabaque y la Serranía Eva Eva, demandará la suma de tres millones de dólares financiados por el Banco Mundial.

El Instituto de Colonización, en estrecha cooperación con técnicos del Banco Mundial, ha preparado un ante - proyecto de colonización que permitirá el desarrollo de esa extensa zona.

De acuerdo a la carta informativa del INC, el crédito por la suma mencionada sería otorgada por el Banco Mundial y tanto el financiamiento como los interesados de pago serán definidos una vez que se ingrese en la etapa final del proyecto.

La ejecución del proyecto Rurrenabaque - Eva Eva servirá de base a interconexión respecto al plan de desarrollo que implantará la Corporación de Desarrollo de La Paz (CORDEPAZ) al oeste del río Beni, en el tramo San Buenaventura-Ixiamas, que cubre una superficie de 120.000 hectáreas aproximadamente.

El complejo agroindustrial que CORDEPAZ quiere desarrollar para la explotación agrícola, maderera y ganadera, se complementará con los proyectos del INC, agrega la carta informativa.

Para la materialización de estos proyectos, el criterio sostenido por el Instituto de Colonización es que prioritaria de infrae vial que debe ser ejecutarse en el pa construcción de la car interconexión entre Beni y Pando.

"Espintbol" co rebaja en pre de sus produc

Con el propósito de of ciudad y alegrar dur fiestas del Sesquicente República, la Municipalid Paz pidió a los propietar bricas de pintura, otor rebajas en los precios de ductos.

Este pedido ha sido re favorablemente por la Nacional de Pinturas "Es S.A., que resolvió, co contribución al progres ciudad, conceder desc diez y el quince por cien precio de sus pinturas.

La nota de respuesta ejecutivos de "Espintbol", Escóbar Uria dice: "En at su carta de fecha 23 tenemos a bien comunica partir de la fecha estam gando el 10% de descuento nuestra pintura "Madat 15% sobre la "Galvite" techos de calamina, fibroc y teja Esta rebaja de pres hasta el 15 de junio, de acue solicitado por usted".

TEXTOS DE LECTURA BIBLICA.- El Presidente de la Sociedad Bíblica Boliviana, Obispo Mortimer Arias, hizo entrega ayer al Subsecretario de Educación Urbana de un lote de 12.500 textos de "Lecturas Bíblicas", impreso en castellano y quechua.

El Dr. Romero agradeció la donación y expresó que los libros son distribuidos en colegios y escuelas del país. En la foto, el Rvdo. Jaime Goltia, Mortimer Arias y el Sub-Secretario de Educación.

Misa

Los hijos, Laura Archondo de Arteaga y Efraín Zegarrundo Hartmann, de la que en vida fue:

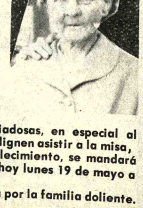

Sra. Dña. DORA HARTMANN

Vda. de ZEGARRUNDO

(Q. D. D. G.)

invitan a sus parientes, amigos y personas piadosas, en especial al personal del Instituto Nacional de Estadística, se dignen asistir a la misa, que recordando el primer año de su llorado fallecimiento, se mandará oficiar en la Parroquia de San Agustín. el día de hoy lunes 19 de mayo a horas 19 p.m.

Su asistencia a este acto religioso será reconocida por la familia doliente.

La Paz, mayo de 1975

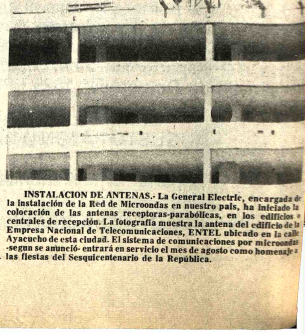

INSTALACION DE ANTENAS.- La General Electric, encargada de la instalación de la Red de Microondas en nuestro país, ha iniciado la colocación de las antenas receptoras-parabólicas, en los edificios centrales de recepción. La fotografía muestra la antena del edificio de la Empresa Nacional de Telecomunicaciones, ENTEL ubicado en la calle Ayacucho de esta ciudad. El sistema de comunicaciones por microondas -según se anunció- entrará en servicio el mes de agosto como homenaje a las fiestas del Sesquicentenario de la República.

PRESENCIA

Director: Huáscar Cajías K.
Gerente: Armando Mariaca V.

Castro y la OEA

..Uno de los temas que mayores disensiones ha ocasionado en el seno de la OEA en los últimos tiempos, es el relativo a la suspensión de las sanciones establecidas hace más de un decenio contra la Cuba castrista. Parece que ahora hay más probabilidades que antes de que se dé marcha atrás y hasta se habla de un posible retorno de Cuba al seno del organismo interamericano.

Si se estudia el asunto con detenimiento, se ha de advertir que cualquier decisión que se tome ha de tener alcances puramente formales y apenas ha de rozar los principios o alterar la realidad existente.

En cuanto a las relaciones diplomáticas, hay varias naciones que las han restablecido por su propia cuenta y sin consultar a la OEA. Por otro lado, si ésta cambia de actitud hacia Cuba, lo más probable será que varios países, obrando de acuerdo a su propio criterio no reanuden sus relaciones, es decir, mantengan la situación actual. Los cambios no han de ser sustanciales.

En el campo económico, ha sucedido algo semejante, con la excepción de los Estados Unidos. En efecto, las transacciones comerciales son corrientes y, en algún caso, de elevado monto, entre Cuba y otras naciones latinoamericanas; no es previsible que el cambio de actitud de la OEA altere fundamentalmente lo que ha sucedido o lo que, de cualquier modo, habrá de suceder. Algo muy distinto ocurrirá con Estados Unidos, cuya conducta puede traer alteraciones fundamentales en Cuba.

En lo que toca a los principios, hay que anotar que muchas veces, la OEA tomó actitudes que suponen la aplicación de varios criterios para juzgar si sus miembros son aptos o no para pertenecer al organismo. Aplicar varios principios, según sea la situación o las presiones, equivale a no tener ningún principio firme. En efecto, si no nos fijamos sólo en tal o cual convenio interamericano, sino en todos ellos y especialmente en los que contienen compromisos para de la democracia representativa, llegaremos a la conclusión de que Cuba no merece estar en el concierto continental; pero tampoco varios otros países dentro los cuales nada se ha intentado porque no lo exigieron los intereses predominantes de Estados Unidos. El mal no es de ahora, sino de siempre. Pensemos en plena guerra mundial, se condenaba a las dictaduras extracontinentales fascistas, no comunistas, por entonces- mientras entre los consejeros estaban los representantes de los Somoza y de Trujillo y nos daremos cuenta de las transacciones comerciales a que se llegó en aras de las convenciones del momento. Nada o muy poco ha cambiado y allí se encuentra una de las grandes debilidades de la OEA. Pero éstas no tienen por qué servir a unos y no a otros.

Se ha planteado varias veces la pregunta de si Castro retornará a la OEA. La respuesta que él mismo ha dado es negativa: el organismo interamericano no le provoca ningún respeto, razón por la cual estaría que se haya insistido en que sea la OEA la que cambie su posición oficial. Quizá Castro concluya más bien en SELA, la entidad exclusivamente latinoamericana que propician algunos países. En la OEA, la presencia castrista sería un elemento perturbador y no tendría razón de ser si se quiere obrar con sinceridad: Castro no puede aceptar los principios de esa organización.

El gran problema que subsiste es más sustancial: se trata de las tentativas castristas de intervenir en asuntos internos ajenos, promoviendo inclusive guerrillas y otras actitudes de hecho. No se ve cómo se puede argüir en favor de un régimen que no garantiza terminantemente su voluntad de atenerse al principio de no intervención.

Policía extendió protección a más de 20.000 habitantes

.- Con la creación del Regimiento Policial No. 3, la Policía Nacional ha extendido su protección a más de 20.000 habitantes de la Ciudad Satélite y zonas circundantes.

El acto de iniciación de labores se llevó a cabo ayer en la Plaza "10 de Noviembre" en Ciudad Satélite, en presencia del Comandante General de la Policía Nacional, Cnl. Pablo Caballero Díaz, Director General de la Guardia Nacional, Cnl. Emilio Peláez, y Comandante de las distintas unidades e institutos con que cuenta la institución del orden.

Durante ese acto, habló el Comandante del nuevo regimiento, Tcnl. Adhemar Ortiz, quien dijo que, a partir de la fecha, iniciaba una nueva etapa en su carrera, pues tenía la enorme responsabilidad de hacerse cargo de la protección de una ciudadela que, hasta ayer, no tenía mayor protección; escuchando el pedido clamoroso de más de 20.000 habitantes la policía se hace cargo de su protección.

Luego habló el Presidente de la junta de vecinos quien, en partes salientes de su discurso, agradeció a las autoridades del Gobierno y especialmente al Cnl. Caballero, "por haber dispuesto la creación del Regimiento Policial No, 3" a quien dijo, daremos toda nuestra colaboración para que lleve adelante su propósito de trabajar "contra el mal por el bien de todos".

La señora Hortensia Ríos de Rendón tuvo a su cargo la entrega de la "Bandera de Guerra" al nuevo regimiento. Posteriormente el Comandante de la Policía, en su alocución, manifestó que su autoridad, preocupada siempre por dar mayor protección a los bolivianos, había dispuesto la creación de este regimiento. "Estoy seguro -dijo- de que los jefes, oficiales, clases y guardias que fueron destinados a esta unidad, sabrán cumplir con los preceptos de la institución".

"Queremos -dijo finalmente- esta oportunidad dar las gracias al Presidente de la República y al Cnl. Pereda, por haber comprendido la necesidad de crear un regimiento policial en una zona como la de Ciudad Satélite.

El acto concluyó con una columna de honor por los jefes, oficiales, clases y guardias del Regimiento Policial No. 3.

Embajador peruano se refiere a documento de la Universidad

El embajador peruano, Jorge G. Llosa, mediante carta enviada a PRESENCIA hace algunas puntualizaciones acerca de una declaración suya y un documento difundido por el Instituto de Investigaciones Sociales de la UMSA.

El texto de la carta. dice:

"He leído con cordial y profundo interés el documento titulado "20 puntos de la política portuaria de Bolivia" emanado del Instituto de Investigaciones Sociales, Departamento de Estudios Económicos de la Universidad Mayor de San Andrés, publicado en la fecha por el diario de su digna dirección.

Dentro del mayor respeto por las opiniones que en el se expresan, me veo precisado a referirme al punto 18 por cuanto en él se cita un párrafo de declaraciones que se me atribuyen.

Hubiera sido para mí muy grato, señor Director, poner a disposición de los autores de este importante documento la versión auténtica de las declaraciones que formulé a los señores representantes de la prensa paceña el día de la presentación de mis Cartas Credenciales y que, me apresuro en puntualizar, no corresponden a las transcritas entre comillas.

Según el propio documento, éstas están tomadas de la versión que publicó un diario local y que fueron oportunamente rectificadas por la Embajada del Perú.

Quedo muy reconocido por su amabilidad al publicar las presentes líneas escritas con el ánimo de despejar cualquier malentendido en la consideración de tan importante asunto".

Policía Caminera de Sica Sica denuncia abusos

..La Policía Caminera de Sica Sica ha denunciado el ataque que sufrió su personal de parte de un oficial de la Fuerza Naval, el sábado a la seis de la mañana.

Según los oficiales de la Policía Caminera, el oficial naval Guillermo Canedo, conduciendo una vagoneta de la Fuerza Naval Boliviana, con placa N° PE-0103, se estrelló contra los muros de prevención que Tránsito ha colocado en la carretera con la finalidad de que todo conductor detenga su vehículo para que las autoridades de tránsito realicen la identificación de rigor.

Luego del choque, Canedo, ingresó a la comisaría amedrentando a los oficiales de tránsito con disparos de carabina M-1 y pistola calibre 45.

Este hecho provocó la reacción de los oficiales de tránsito que lograron reducir a Canedo y decomisarle la carabina y la pistola. Posteriormente fue entregado a las autoridades militares por miembros de la Policía Boliviana.

Un reportero pudo ver los impactos de bala en la comisaría y la camioneta de la Fuerza Naval Boliviana que, a raíz del choque, sufrió daños de consideración. La camioneta fue trasladada desde Sicasica por el camión grúa del ejército.

El hecho fue informado al Comandante de la Policía Boliviana, Cnl. Pablo Caballero Díaz, quien lamentó lo sucedido y señaló que informará del hecho al Presidente de la República y al Comando Conjunto de las Fuerzas Armadas de la Nación.

Caballero Díaz no quiso formular ningún comentario, "hasta que se realice una investigación minuciosa del lamentable hecho", afirmó.

Hay tranquilidad en todo el país

El Comandante de la Policía Boliviana, Cnl. Pablo Caballero Díaz, informó que existe tranquilidad en todo el país.

La declaración fue formulada por Caballero en la ciudad de Oruro, donde viajó para hacer entrega de varias obras construidas por la Policía Boliviana.

Informó que las instituciones que conforman la Policía Boliviana trabajan intensamente en obras que serán entregadas con motivo del Día del Policía, que se celebrará el próximo 24 de junio.

CUARTA FUERZA

Preguntado si es evidente que con motivo del Día del Policía será entregada la ley que dispone la integración de la Policía Boliviana, como cuarta fuerza, a las Fuerzas Armadas de la Nación; el Cnl. Caballero manifestó que la institución que el preside "está haciendo todos los méritos, a fin de que, tarde o temprano, la policía boliviana pase a depender de las Fuerzas Armadas".

Banzer donó $b. 100 mil para el camino Punata -Paracaya

Cochabamba, 18 (PRESENCIA).- El Presidente de la República, luego de recibir un aporte de cien mil pesos de los transportistas de Punata, hizo una donación de otros cien mil pesos, cuyo monto global entregó a las autoridades del lugar para que lo inviertan en la conclusión del camino carretero Punata-Paracaya.

A las 9 y 10 de la mañana de hoy (ayer), el Presidente Banzer, acompañado por los Ministros Juan Pereda Asbún, de Interior, y Alberto Natusch Busch de AA.CC. y Agropecuarios, se trasladó hasta la localidad de Punata para asociarse a los festejos de conmemoración del 137 aniversario de fundación. A las 14 horas, el Presidente y su comitiva se trasladaron hasta la población de Vinto donde fueron recibidos por concentraciones campesina que reiteró su lealtad al Presidente.

EN PUNATA

En Punata, el Gral. Banzer y sus Ministro asistieron a la ceremonia de bendición de 36 taxis y 10 camiones, oportunidad en la cual los transportistas de Punata le entregaron el aporte de 100 mil pesos para la conclusión del camino Punata-Paracaya. Inmediatamente, la concentración campesina levantó en hombros al Primer Mandatario y tras recorrer una larga distancia ingresaron a la plaza de Punata donde el Presidente y su comitiva se instalaron en la tribuna oficial. El Alcalde de Punata, Cap. Av. Prudencio Baeza, le dió la bienvenida y luego se pronunciaron varios discursos. En ellos, los dirigentes de los distintos sectores plantearon la adopción de una serie de medidas para solucionar problemas de educación, sanidad, comunicaciones, etc.

HABLA BANZER

A continuación, se escuchó el discurso del Presidente de la República, quien señaló que no tenía nada para ofrecerles, sino "un trabajo honesto". El Gral. Banzer agregó: "Hemos venido a rendir homenaje al nuevo aniversario de fundación de Punta. Mis primeras palabras son para esos compatriotas que hicieron posible la fundación de este pueblo". Dijo que no había llegado a Punata con discursos preparados, sino para dialogar como lo hace en todas las concentraciones campesinas. El Presidente Banzer se mostró complacido por el contenido de la concentración de campesinos de Punata al señalar que no veía pancartas o letreros alusivos a problemas de sectores, sino que la concentración era una muestra del espiritu nacionalista y del patriotismo al observarse flamear por todo lado la enseña patria. Agregó que ese espiritu se amalgamaba con el cambio de expresión en los bolivianos, en los que se observa una nueva mentalidad y nuevo vocabulario.

Refiriéndose a los planteamientos de quienes pronunciaron discursos, el Presidente de la República manifestó que esos problemas hacían ver la necesidad de seguir trabajando en forma mancomunada.

Indicó que donaba 100 mil pesos bolivianos que, sumados al aporte de los transportistas consistente en otros 100 mil pesos, y los entregaba a las autoridades de Punata para la conclusión del camino Punata-Paracaya; el Gral. Banzer expresó que había llegado el momento de que todos los bolivianos pongan su cuota parte para alcanzar la felicidad.

Finalmente, el Primer Mandatario hizo entrega de un aporte de 50 mil pesos, los mismos que estan destinados a la reparación del Hospital de Punata.

Gral. Jesús Vía Comibol está al borde de graves riesgos económicos

A causa de bajas cotizaciones

La minería nacionalizada, de mantenerse las bajas cotizaciones del estaño en el mercado internacional, ingresará a una situación de pérdida, porque el costo promedio de producción por libra fina de ese metal es de $US 3.10; es decir, superior al precio de venta exterior que, en su última cotización, llegó a $US 3.09

Esta situación, sumada a las restricciones en las exportaciones ha provocado "un duro golpe a la Corporación Minera de Bolivia", según expresó el Gerente General de COMIBOL, Gral. Jesús Vía Soliz, en una entrevista concedida a PRESENCIA, cuyo texto es el siguiente:

Pregunta.- Esta crisis del estaño ¿es un duro golpe para COMIBOL?

Respuesta.- Efectivamente es un duro golpe para la COMIBOL por el control de exportaciones, más que todo si se toma en cuenta que ese control ha sido implantado sobre promedios de producción del año 1974. Como es de conocimiento público la Corporación Minera de Bolivia de acuerdo a su Plan Trienal, está cumpliendo los objetivos fijados a partir del presente año en que inició su arranque empresarial.

Pregunta.- ¿Cuál es el costo de producción de una libra fina de estaño en la minería nacionalizada?

Respuesta.- El costo de producción promedio de una libra fina de estaño durante el primer trimestre de este año fue de $us. 3.10, aproximadamente, existiendo solamente un estrecho margen en comparación con la cotización internacional.

Pregunta.- Al concluir el primer trimestre de este año, ¿cuál es la situación financiera de COMIBOL, sobre todo si se tiene en cuenta que a principios de 1975 se afirmó que la empresa estatal arrastra un cuantioso déficit? ¿A cuánto asciende?, el presunto desequilibrio financiero?.

Respuesta.- De conformidad con el Balance General Provisional al 31-12-74, la situación Financiera Patrimonial ha mejorado en comparación con la del año anterior como resultado, principalmente, de la Utilidad Líquida Capitalizada de la Gestión que ha ascendido a $us. 10.000.000.- aproximadamente.

El Activo Total fue de $us. 226.684.000.-, el Pasivo Total de $us. 118.734.000.- y el Patrimonio de $us. 107.950.000.- este último equivalente al 47.62% del Activo Total.

Si bien la disminución de producción causada por la huelga de enero de 1975 ha motivado la consiguiente disminución de ingresos, la Situación Financiera Patrimonial ha continuado mejorando en el primer trimestre de 1975, en vista de la utilidad obtenida en este período trimestral.

Pregunta.- A principios de este año se anunció una racionalización administrativa en COMIBOL. Ahora que se está frente a una adversa realidad, derivada de la crisis del estaño, ¿se pondrá en práctica ese plan de reestructuración no sólo de personal sino de salarios?.

Respuesta.- Las metas de producción para el presente año tienen que ser cumplidas y consideramos que tal propósito habrá de lograrse utilizando el personal actual, previa una racionalización que comprende la redistribución de ocupaciones y mano de obra, aclarando que una racionalización no siempre significa un aumento de salarios, sino una justa ubicación del factor humano de la Empresa en función del cargo y del salario, de tal manera que se refleje en un tratamiento equitativo que sea positivo para el trabajador y para la Empresa. Esta medida, necesariamente tiene que partir de los lineamientos generales de la política salarial del Supremo Gobierno

Pregunta.- ¿Cómo conjugará Comibol esta crisis con las expectativas salariales de sus obreros, sin llegar al extremo de reducir su producción?

Respuesta.- Reducir la producción significaría una rebaja en los salarios de los trabajadores mineros y, por lo tanto, Comibol, tiene que enfrentar el problema evitando el caso extremo de rebajar sus índices de producción. Ahora bien, la baja actual del estaño indudablemente que afecta en mayor escala a nuestro país por el alto costo de producción en comparación con otras naciones productoras, ya que nuestros trabajos de explotación se realizan en profundidades significando la extracción estañífera una fuerte erogación. A esto se suman los altos costos de los materiales a raíz de la escalada de precios motivada por la crisis energética en los paises industrializados.

Comibol, se encuentra considerando las medidas de previsión consiguiente para enfrentar las dificultades emergentes de una alarmante baja en la cotización del estaño y está firme para aunar esfuerzos con sus trabajadores para salir adelante y defender las fuentes de ocupación en todos los distritos.

Pregunta.- ¿Cuáles las predicciones para el futuro inmediato del estaño? ¿Piensa que la crisis será larga o, por el contrario, será eventualmente corta?

Respuesta.- El tiempo de duración de la crisis está en función de las ventas de estaño por parte de la República Popular China. Si éstas se intensifican y aumentan, la crisis se presentaría con caracteres mayormente alarmantes; por el contrario, si esas ventas se reducen, la crisis pasaría rápidamente en vista del fuerte porcentaje del control de exportaciones impuesto. Es lógico que también la duración de la crisis dependa de las ventas de estaño por parte de la GSA. De todas maneras, la experiencia nos induce a pensar que un control de exportaciones, en emergencias como la actual puede tener plazos ampliatorios, variando solamente los procentajes de acuerdo a las caracteristicas que pudiera presentar el mercado internacional.

Pregunta.- ¿Cuál la sugerencia concreta de COMIBOL para superar la crisis o disminuir sus efectos sobre la economía nacional?

Respuesta.- Comibol comparte con las medidas que está adoptando el Ministerio de Minería, que por otra parte son fruto de los cambios de ideas de toda la minería nacional en todos sus sectores, que en resumen se concretan a conseguir el financiamiento necesario para constituir stocks que podrían comercializarse cuando las condiciones del mercado mejoren y se levanten las restricciones impuestas por el CIE.

Hoy se inicia en Cochabamba IV Conferencia de Rectores

Con el propósito de estudiar luego aprobar las modificaciones a la Ley Fundamental de Universidad Boliviana, se reunirán a partir de hoy en la ciudad de Cochabamba todos los rectores de las Universidades del país. Se anunció que durante la misma será aprobado el estatuto orgánico de la Universidad Boliviana y la reglamentación de la Ley de la misma.

Se dijo asimismo que, a su conclusión, la Conferencia de Rectores emitirá un documento sobre el mismo que será puesto a consideración del Gobierno, para su aprobación y puesta en vigencia. Se anunció también que durante las deliberaciones de la IV Conferencia de Rectores será ratificado el Consejo Nacional de Educación Superior como ente "cúpula" de la Universidad Boliviana.

Durante los seis días de reunión, los Rectores de las ocho universidades públicas del país y una privada, la Católica Boliviana, además de los directivos del Consejo Nacional de Educación Superior, tratarán los siguientes temas que fueron dados a conocer.

1. Nueva concepción menos profesionalista y de sociedad de consumo en una visión humanista y liberada de la sociedad subdesarrollada cuyo problema histórico más atinente está en la superación de la dependencia en todas sus formas.

2. Consejo Nacional de Educación Superior forma parte institucional de la Universidad Boliviana y sus funciones esenciales son "normar, integrar y coordinar" dentro de una centralización normativa que deviene descentralización ejecutiva.

3. Objetivos históricos de la Universidad Boliviana:

3.1 Planificación regional y nacional.

3.2 Liberación Nacional.
3.3 Conciencia Bolivianista.
4. Tres fines formativos de la Universidad Boliviana
4.1 Adaptación nacional
4.2 Capacitación profesional y técnica
4.3 Participación en desarrollo integral

5. Filosofía de la integración y el desarrollo Arts. 7 y 12

6. Autonomía integral y Ampliación de atributos. Arts. 6 al 10

7. Exclusividad de impartir educación superior en favor de la Universidad Boliviana.

8. Reducción de Arts. y revisión de atribuciones con disposiciones adjetivas a Estatuto y Reglamentos.

9. Claustro Nacional Universitario con participación estudiantil para elección de Vocales del CNES y mejor definición de atribuciones de sus Direcciones.

10. Participación estudiantil y sindical en el Consejo Universitario

11. Mayor funcionalismo ejecutivo de los órganos de gobierno universitario.

12. Creación de la Facultad de Ciencias Agrícolas y Pecuarias. Elevación a unidad académica de la extensión universitaria, en la función popular y social de las casas de estudio superiores.

13. Mejor definición de las funciones de servicio interdisciplinario de los Departamentos y supresión de los Coordinadores de Carrera.

14. Democratización del claustro electivo con el cómputo del voto estudiantil en el 50%

15. Definición del período lectivo en 19 semanas y del académico en un año reiterando uniformidad de calendario.

16. Creación del Centro de Planificación de la Investigación Científica (CEPIC).

17. Función docente no es sólo de profesionalización sino de modernización pedagógica y construcción creativa del desarrollo del país, como medio de la liberación nacional.

18. Estabilidad docente exige cumplimiento estricto de calendarios y horarios a fin de evitar ausentismos.

19. Organización y control de las empresas universitarias.

20. Proyección presupuestal a 3 años y obligatoriedad de la presentación de cálculo de costos.

21. Asesoría Nacional para el desarrollo.

Los arquitectos del área andina estudiarán desarrollo de la zona

Con la finalidad de promover el intercambio de experiencias profesionales y poner ideas de acción para la integración regional, los arquitectos del área andina se reunirán en Quito a partir del 19 al 21 de junio próximo.

Para coordinar las deliberaciones de esa reunión, se han distribuido comisiones a los países integrantes del Acuerdo de Cartagena, que componen Venezuela, Colombia, Ecuador, Perú, Bolivia y Chile.

La reunión esta auspiciada por la Federación Panamericana de Asociaciones de Arquitectos y organizada por el Colegio de Arquitectos del Ecuador, que encomendó al núcleo regional de Quito la organización.

Con ese motivo, llegó a La Paz el Arq. Carlos Pallares, tomará contactos previos con las organizaciones nacionales que intervendrán en la reunión explicará los alcances de la misma.

Después de una reunión efectuada con los representantes del Colegio de Arquitectos de Bolivia, el Arq. Pallares dijo a la prensa que la reunión andina tendrá la finalidad de promover el intercambio de experiencias y poner líneas de acción con miras a la integración regional, afirmó que realiza con este motivo una gira por Perú, Chile y Bolivia, mientras que otro emisario lo hace por el resto de las naciones de la Subregión. Recordó que la segunda reunión de Arquitectos del área andina tuvo lugar en La Paz en marzo de 1973

El Arq. Pallares dio a conocer el temario que será discutido en la oportunidad y señaló que el capítulo principal versará sobre el "Arquitecto en el desarrollo nacional". Dijo que las conclusiones y recomendaciones que se obtengan sobre el particular servirán de base y ponencia del sector andino ante el próximo congreso de la Federación Panamericana de Arquitectos, que se efectuará en México. Otros temas de análisis los relativos a la participación del arquitecto en la estructura social y su vinculación con el medio en el que actúa.

La reunión de Quito, según el Arq. Pallares, además, tendrá el propósito de incitar a que el arquitecto se constituya en un elemento positivo del proceso de transformación de sus respectivas naciones. También se deliberará sobre el porcentaje de la actividad arquitectónica y su vinculación a programas de trascendencia en el proceso de desarrollo de los países del área. Finalmente, señaló Pallares que el Colegio de Arquitectos de Bolivia y sus filiales están preparando trabajos específicos para presentarlos como ponencias durante el referido encuentro internacional.

PASARELAS.- La Municipalidad ha iniciado la construcción de dos pasarelas en la Av. Roma, destinada a los peatones, con estos pasos a nivel se pretende dar seguridad a los habitantes de esa zona, pues muchas han sido las víctimas que en esa avenida perdieron la vida, debido al exceso de velocidad que se da a los vehículos. Su entrega está prevista para las próximas fiestas julias, como homenaje a aniversario cívico de La Paz. Vecinos, sobre todo, del Barrio del Periodista, reclamaron reiteradas veces a las autoridades de Tránsito y la Municipalidad, llegando incluso al extremo de bloquear temporalmente esa vía de acceso a la parte sur de la ciudad. La Avenida Roma, en los últimos años se convirtió en una suerte de autopista, donde algunos conductores "ensayaban" velocidades por encima de las prudentes. En respuesta a los reiterados pedidos, y, en vista de que varias personas perdieron la vida, las autoridades accedieron a construir dos pasarelas, una situada en el Barrio del Periodista y otra a la altura del puente que vincula con la Academia de Policías.

No se importarán productos que se elaboran en el país

Con el propósito de llevar adelante la política del gobierno en el relanzamiento y protección de la industria boliviana, ninguna entidad del Estado podrá importar productos que se elaboran en el país, debiendo ser éstos obligatoriamente adquiridos.

El anuncio lo hizo el Ministro de Industria y Comercio, Gral. Víctor Gonzales Fuentes, quien se refirió a disposiciones sobre la materia.

Pocas horas antes de ese anuncio, la Cámara Nacional de Industrias había demandado la necesidad de abrir el mercado nacional a los productos bolivianos y, paralelamente, solicitar el cumplimiento de las disposiciones que obligan al sector público realizar sus adquisiciones de la industria nacional.

La fábrica Ferrari-Ghezzi, por otra parte y como caso concreto, anunció hace algún tiempo, el posible cierre de sus instalaciones; en razón de que su producción no encontraba mercado en Bolivia.

El Ministro informó que el gobierno ha instruido a las entidades estatales para adquirir los productos básicos que se elaboran en el país y no importarlos. Señaló que, como primera medida, el gobierno determinó que la Contraloría General de la República no dé curso a las solicitudes.

27 DE MAYO....

RADIOS
NISSEI
Alta calidad a precios económicos
Modelos a pilas y a corriente

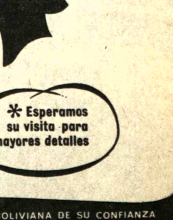

Regalamos
un fino presente
por sus compras en
artículos para el hogar.

MAMA MERECE LO MEJOR

y lo mejor está en:

* Esperamos su visita para mayores detalles

Oferta limitada

HANSA Ltda.

LA FIRMA BOLIVIANA DE SU CONFIANZA
CON MAS DE 65 AÑOS AL SERVICIO DEL PAIS

DEPARTAMENTO MERCADERIAS TEL. 50878 Yanacocha esq. Mercad.

Sucursales: COCHABAMBA - ORURO - POTOSI - SANTA CRUZ - SUCRE - CAMIRI - TARIJA - TUPIZA - VILLAZON

Poeta Octavio Paz en la Academia de Artes y Ciencias

BOSTON MAYO 18 (AFP).- El escritor y diplomático mexicano, Octavio Paz, fue hoy uno de los nuevos 29 miembros honorarios designados por la Academia Norteamericana de Artes y Ciencias.

La academia de Artes y Ciencias fue fundada en 1780 por John Adamss y cuenta con unos 2300 miembros.

Exposición de Carlos Iturralde en la Casa Municipal de Cultura

Con el auspicio de la Universidad Católica Boliviana, hoy a horas 11 y 30 de la mañana, será abierta en la Casa Municipal de Cultura "Franz Tamayo", la exposición de acrílicos de Carlos Iturralde Valdez, artista nacido en Potosí.

Iturralde Valdez, que pinta desde hace 36 años, ha presentado numerosas exposiciones en las más importantes galerías de arte del país. Inició sus labores artísticas con Dalence, Murillo y Tórrez, con una serie de muestras en la Villa Imperial.

En 1953, junto a Dalence, realizó una exposición de Pintura Constructivista, en el Salón Municipal de nuestra ciudad. La última muestra ofrecida por Iturralde en La Paz, data del año 1969.

Este artista - ganador del Premio Nacional Cecilio Guzmán de Rojas, convocado por la Alcaldía y Universidad de Potosí en 1974 - presentará a partir de hoy, 22 acrílicos creados bajo la influencia japonesa y china.

En la siguiente entrevista, Carlos Iturralde opina sobre diversos aspectos del quehacer plástico.

P.- La exposición que abrirá hoy Ud. en la Casa Municipal de Cultura ha sido concebida según los moldes de la plástica China y Japonesa. ¿Qué razones le impulsaron a aproximarse a la cultura Oriental?

R.- Después de haber practicado pintura Constructivista, por largo tiempo, busqué otra forma que fuese más emotiva, no tan intelectual y mecanicista, habiéndola encontrado a través de lectura de libros sobre historia de la Pintura en China y Japón. Vivamente interesado por la forma de pintar con negro sobre blanco, practiqué desde 1966 pintura con tinta china o sumi- e (tinta japonés). Me sedujo la espontaneidad y los diferentes tonos, de mucho sutileza,que se consegúan sobre el papel de arroz. Por nuestros prejuicios occidentales, vi que el papel y la tinta negra no presentaban ante los ojos de los especialistas una pintura sólida, seria. Entonces trasladé formas y conceptos a una pintura con acrílico sobre telas impregnadas, con pintura blanca suficientemente absorbente. Si bien no se consiguen las mismas sutilezas de tonos que el sumi-e; sin embargo se obtienen tonos mucho mas sutiles que con óleo, por los mediums y el agua con que se diluye, el acrílico. Además que se consigue pintar con una espontaneidad que no permite ni el óleo ni la acuarela.

P.-Cuál es su opinión sobre el actual movimiento plástico boliviano?

R.- El actual movimiento plástico en nuestra patria presenta como característica primordial un dominio de técnica que no tiene que envidiar a iguales movimientos fuera de Bolivia. Observando, simplemente, a los expositores extranjeros se ve que hay pintores tan buenos como que dominan la materia que usan. Que existen influencias extranjeras ya sean europeas o asiáticas, es indudable pues la cultura no está supeditada a los límites políticos o geográficos, los que le dan, una característica local muy superficial. Los nuevos pintores muestran una libertad mayor y menor inhibición,lo cual les ayudará a descubrir nuevas expresiones en la plástica.

P.- Finalmente, Sr., Iturralde Valdez, ¿qué es lo que Ud. piensa de las corrientes artísticas contemporáneas?

R.- El desarrollo de la técnica, la divulgación de nuevos conceptos en física y el descubrimiento de nuevos materiales han proporcionado a los artistas medios de expresión novedosos que nos han dado, añadiendo la imaginación y el poder creador, formas estéticas y, aparatos estéticos que no son como algun irónico decía: física recreativa, sino un Arte Cinético, entre otros, indudablemente fantástico.

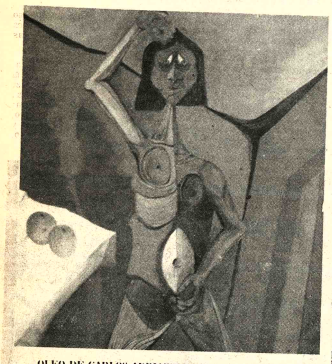

OLEO DE CARLOS ADRIAZOLA.- El joven artista nacional expuso recientemente un conjunto de pinturas en el Museo Nacional de Arte.

Exposición

Hoy, a horas 18 y 30, será inaugurada la exposición de "Linismo" del artista NNACIONAL Willy Machicao. La muestra será abierta en la Galería Municipal de la Calle Colón.

Machicado presentará un conjunto de trabajos realizados recientemente.

Esta exposición, que podrá ser visitada por el público hasta el domingo 25, está auspiciada por el Centro de Arte Moderno TECMO.

Premio integración latinoamericana

El Instituto para la Integración de América Latina (INTAL) ha resuelto establecer el **Concurso Anual: Premio Integración para América Latina,** con el objeto de promover y alentar trabajos originales acerca del proceso de integración y de cooperación latinoamericana. El INTAL espera contribuir, de esta manera, al fortalecimiento de las tendencias regionales y de los esfuerzos conjuntos que tienen lugar en estos momentos, e invita a participar en el concurso a los latinoamericanos interesados en estos problemas, de acuerdo con las siguientes bases:

1) El tema del Concurso, seleccionado para este año, lleva por título: **El proceso de integración y cooperación en América Latina: la experiencia de los últimos quince años y las nuevas perspectivas a propósito de las tendencias que se expresan en el orden regional y en el campo más amplio de la reforma del sistema internacional.**

2) Los trabajos originales tendrán una extensión no mayor de 150 carillas de 28x22 cm., escritas a máquina a doble espacio. Cada trabajo estará firmado por un seudónimo. En sobre separado y cerrado, en cuya carátula figurará el seudónimo elegido, el autor (o los autores, si el trabajo fuera conjunto) consignará sus datos personales: nombre y apellido, nacionalidad (que debe ser de América Latina) y domicilio.

3) Los trabajos deberán ser remitidos en dos ejemplares, antes del 31 de octubre de 1975 a la sede del INTAL, Casilla de Correo 39, Sucursal 1, Buenos Aires, Argentina. No se aceptarán trabajos recibidos después de esa fecha.

4) Un Jurado integrado por: Leopoldo Tettamanti, Director del INTAL; Pascual Martínez, Secretario Ejecutivo (a.i.) de ALALC (Asociación Latinoamericana de Libre Comercio); Roberto Mayorga Cortés, Secretario General de SIECA (Secretaría Permanente del Tratado General de Integración Económica Centroamericana); Salvador Lluch Soler, Coordinador de JUNAC, año 1975 (Junta del Acuerdo de Cartagena); Alister Mc.Intyre, Secretario General de CARICOM (Caribbean Community Secretariat); y Natalio R. Botana, Investigador del INTAL, Secretario del Jurado, dictaminará acerca de los trabajos presentados para optar el **Premio Integración para América Latina.**

5) El INTAL otorgará un primer premio consistente en $us. 3.000 (tres mil dólares) y en la publicación del trabajo a cargo del Instituto y un segundo premio, consistente en $us. 1.500 (mil quinientos dólares). El jurado se reserva el derecho de declarar desierto el Concurso en cualquiera de los dos premios.

6) La entrega de premios tendrá lugar en la sede del INTAL, en Buenos Aires, el 12 de diciembre de 1975. Quedará a cargo del Instituto los gastos de traslado y estadía de los autores galardonados con el primero y segundo premios.

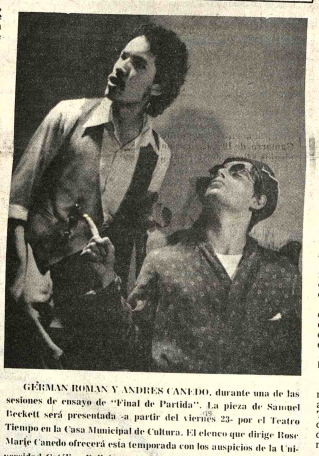

GERMAN ROMAN Y ANDRES CANEDO, durante una de las sesiones de ensayo de "Final de Partida". La pieza de Samuel Beckett será presentada a partir del viernes 23- por el Teatro Tiempo en la Casa Municipal de Cultura. El elenco que dirige Rose Marie Candeo ofrecerá esta temporada con los auspicios de la Universidad Católica Boliviana y la Embajada de Francia.

Estatua de Agustín Lara en Madrid

MADRID, 18 (AP).- Con gran animación popular se inauguró hoy el monumento que Madrid dedica al fallecido compositor músico y poeta mexicano Agustín Lara.

El monumento, una estatua en bronce del compositor, sobre un pedestal de piedra, realizado por el escultor mexicano Humberto Peraza, está en un bello jardín cercano al castizo patio de La Corrala, en el viejo barrio madrileno de Lavapies.

La estatua del famoso compositor, querido por todos los españoles por las numerosas obras que dedicó a España, entre las que destaca "Madrid," es obsequio del pueblo de México a Madrid.

Al acto, lleno de fervor popular y colorido, asistieron diversas personalidades de México y España, entre ellas el Ministro de Turismo mexicano, Julio Hirschfel Almada, y el Alcalde de Madrid, Miguel Angel García Lomas.

García Lomas, después de unas breves palabras en las que ensalzó la figura de Agustín Lara y a México finalizó con un "Viva la ciudad de México y viva Madrid, " antes de descubrir el monumento, que estaba tapado con la bandera de España.

El saqueo del Museo de Milán

...ROMA, Mayo 18 (IPS) - "Quien necesite cuadros, que pase por la galería de Arte Moderno de Milán", comentó melancólicamente un viejo milanés, que curioseaba cerca de la casa-museo donde, por segunda vez en tres meses, ladrones desconocidos se surtieron con los mejores pintores del siglo pasado.

El primer robo, el del 16 de febrero, vio desaparecer 28 telas de impresionistas europeos, entre las cuales figuraban obras de Renoir, de Millet, de Cezanne, que formaban la colección "Carlo Grassi", donada por la familia del coleccionista al Estado.

Las obras fueron misteriosamente recuperadas en un departamento milanés el 6 de abril, pero con la excepción de Giuseppe Pennesti, aún en fuga, se ignora la identidad de los ladrones.

Ahora los ladrones se tomaron el desquite por la mala jugada que les hiciera la policía y esta vez se llevaron 36 telas, haciendo una elección más refinada: de la colección Grassi llevaron sólo veinte cuadros, pero además agregaron otros como la "Cabeza femenina" de Amedeo Modigliani, y "Pasa el viático", de Silvestro Lega, que tienen gran valor.

La técnica de hurto es la misma que utilizaron antes, pero con un poquito más de violencia: esta vez los ladrones ataron y amordazaron a dos guardianes.

Según "Il Messaggero", cotidiano romano, el nuevo robo no sería la revancha de los ladrones sino su segundo éxito porque después de la recuperación de las obras de arte robadas no se hizo ningún progreso en la identificación de los ladrones. De este modo tomó cuerpo la hipótesis de una operación concluida con negociaciones clandestinas, bajo la dirección del mismo Ministerio para los Bienes Culturales.

El clamor despertado por este episodio había llevado al Ministro de los Bienes Culturales Giovanni Spadolini, durante el invierno pasado, a proponer que los museos fueran vigilados por el Ejército, pero el proyecto quedó en aguas de borrajas.

El "comienzo del desquite" de que hablaba el ministro, cuando encontraron las pinturas, parece esfumarse con este nuevo hecho.

El balance de este año en la guerra entre "vigilantes y ladrones" es completamente favorable a los cacos los cuales, siempre durante el pasado invierno (o sea, durante los últimos meses) se robaron también tres obras maestras del Palacio Ducal de Urbino, Ciudad de las Marcas, dos "Capolavori" de Piero Della Francesca y un Rafael.

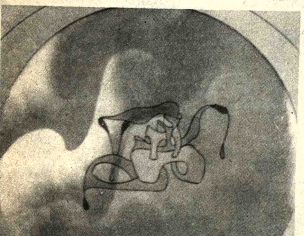

Una de las obras que presentó J.L. Muñoz Eyzaguirre en la sa Municipal de Cultura. Esta novedosa serie, denominada ludieres", fue ilustrada literariamente por Guillermo Mariaca.

Escritor desea retornar a España

MADRID, 18 (AP).- El literato y académico Camilo José Cela ofreció su casa al escritor español Corpus Barga, seudonimo de Andrés García de la Barga, exiliado en Lima. Perú, desde el final de la Guerra Civil Española en 1939.

Dos periodistas españoles gestionan el regreso a España de Corpus Barga, quien no hace mucho, expresó el deseo de pasar sus últimos años de vida en Madrid donde nació en 1888, pero que estaba en difícil situación económica" y pedía sólo "una cama, un asiento y un sitio para comer".

Cela, en una carta abierta a Corpus Barga que publica hoy el diario "Informaciones", escribe "Le ruego, mi querido amigo, que vaya usted haciendo la maleta, que me imagino pesa como la de un monje. Véngase para Madrid y, cuando el frío del invierno - el cierzo del Guadarrama - le eche de la meseta, véngase a pasar unos días si ese es su gusto, a mi casa de Mallorca; le aseguro que, al menos, podré brindarle paz.."

Programas de Radio Progreso

LUNES 19 DE MAYO DE 1975

CIUDAD A/M 1.090 KHZ. FM 89 MHZ
INTERIOR 49 Mts. 6.005 KHZ

4.30 Programa en aymara
5.00 Pucaras del Ande
6.30 Programa en aymara
7.30 Prefectura.
8.00 El editorial firmado
Informativo
8.30 La hora del minero
8.45 Folclore nacional
9.00 Promociones musicales
9.30 Cultura física femenina
10.00 Yoga cosmobiología.
10.15 Folclore argentino
10.30 Vida nueva (radioteatro)
11.00 Música tropical
11.30 Correspondencia con el interior
12.00 Jazz
12.30 El editorial firmado
Informativo
13.00 La hora del minero
13.15 Grandes momentos del deporte
13.30 Música, noticias y minutos
14.00 "Dimensiones de actualidad"
14.30 Música boliviana instrumental
14.45 Facetas del jazz
15.00 "Discoteca juvenil"
15.30 Folclore argentino
16.00 Programe usted su música (Tel. 24033)
18.00 Correspondencia con el interior
18.30 Instrumentales modernos
19.00 Programa aymara-castellano
20.00 Yoga cosmobiología
20.15 Tangos
20.30 El editorial firmado
Informativo
21.00 Panorama deportivo
21.30 La hora del minero
21.45 Grandes momentos del deporte
22.00 Ayer, hoy y mañana
22.45 Panorama internacional
23.00 Contigo en la noche
23.30 Serenata
23.45 Cita con la canción
24.00 Cierre de emisión

Nota: Noticias cada instante
Noticieros sintéticos cada hora.
Microprogramas intercalados

ARTE Y CULTURA

Eleonore Green con uno de los cuadros -"La Pareja"- que expuso en la pasada semana en Sucre, con los auspicios del Goethe Institut. Este centro cultural ha elaborado un extenso programa que incluye conciertos, conferencias, teatro y exposiciones- en homenaje al Sesquicentenario de la Fundación de la República de Bolivia.

Oruro prepara segundo festival de la canción

ORURO 18 (PRESENCIA).- La Dirección Departamental de Educación Urbana, empezó a preparar el Segundo Festival Nacional del Cantar Estudiantil que, bajo su patrocinio, se llevará a cabo en el mes de Septiembre, entre el 18 y 21.

El Festival, que en su primera edición de acuerdo a la evaluación que se hizo, alcanzó pleno éxito, cuenta con la autorización del Ministerio de Educación. Interviene también en la organización del evento, el Comité Departamental de Etnografía y Folclore, cuyo aporte es importante para el buen desarrollo del Festival.

El profesor Francisco Torrico Moreira, Director Distrital de Educación Urbana, informó que la preparación del Festival, se efectúa con la anticipación necesaria, a fin de que todos los detalles sean debidamente llenados. Dijo que el propósito del citado acontecimiento artístico, es honrar al Sesquicentenario de la Fundación de la República, así como ratificar objetivamente, la condición de Oruro, como Capital del Folclore Nacional.

Siempre con el deseo de que el Festival constituya otro éxito, en esta su segunda edición contará con la cooperación de gente especializada, particularmente de la radiotelefonía orureña. A proposición del Comité Departamental de Etnografía y Folclore, se resolvió ingresar a un trabajo permanente, para lo que se formó ya el respectivo Comité Organizador del Festival, cuyos miembros son:

Presidente, Francisco Torrico Moreira, Secretario General, Escolástico Rocha, otros cargos, serán llenados por los Supervisores Escolares, además del Presidente de Etnografía y Folclore, Víctor Flores Barrientos, y los directores de las emisoras ("El Cóndor" "Bolivia" y "Oruro", Omar Torres Reque, Alfredo Luján Marañón y Mario Lizarazu Sánchez, respectivamente. Al Comité se agregarán delegados del Comité Departamental de Etnografía y Folclore y de la Asociación de Profesores de Educación Musical.

Al Primer Festival asistieron seis delegaciones departamentales. Los organizadores se proponen obtener para la segunda versión, la presencia de embajadas de los nueve Departamentos. La convocatoria será dada a conocer en próximos días.

A LOS CUATRO VIENTOS

.CUENTO LUGUBRE

Una viuda se presenta en la funeraria para ver a su marido embalsamado.

-¡Oh! usted ha hecho un excelente trabajo! - exclama con visible satisfacción.- Sin embargo, me acuerdo haber escogido un traje azul y ahora prefiriría uno de color marrón.

-Pues, señora- dice amablemente el empresario de las Pompas Fúnebres-, si usted prefiere un traje marrón, podemos fácilmente hacer el cambio.

Al regresar la segunda vez, la viuda expresa su completa aprobación:

-El traje marrón es mucho mejor que el otro, pero me temo que este cambio le haya ocasionado mucho trastorno...

-Ni mucho menos - contesta el empresario; la viuda del difunto de la otra habitación prefería el color azul: no hemos hecho más que cambiar las cabezas...

LUNA DE MIEL

- Enrique, querido - dice ruborizándose la nueva esposa al llegar con su marido al hotel. Tenemos que comportarnos como si estuviéramos casados desde hace años. Toda la gente nos mira...

- Si quieres, mi amor - contesta Enrique.- Pero... ¿crees que podrás llevar las cuatro maletas?

Transportistas

Su Camión necesita una Carpa para atender a su clientela mejor, la carga debe ser protejida y...

Freudenthal le ofrece CARPAS y TAPACARGAS de LONA "CANVAS" Impregnada 100% Impermeable.

Háganos llegar la medida necesaria A X B y le enviaremos la Cotización.

FREUDENTHAL y CIA Casilla 794 Calle Potosí 967- La Paz.

Corporación Minera de Bolivia

Convocatoria a Propuestas para la construcción de los consultorios externos y Grupo Quirúrgico del Hospital San José de la ciudad de Oruro.

De conformidad al Decreto Ley Nº 10120, se invita a las Empresas Constructoras inscritas en el Registro Nacional de Firmas Constructoras de Obras Públicas y en la Cámara Boliviana de la Construcción, a presentar propuestas para la construcción de los consultorios externos y el grupo quirúrgico del Hospital San José de la ciudad de Oruro.

Los planos y pliegos de especificaciones técnico-administrativas, podrán retirar los interesados de las oficinas del Departamento de Construcciones Sociales de la Corporación Minera de Bolivia, situadas en la Av. Camacho Nº 1396, Segundo Piso Oficina 220, previa cancelación de $b. 300.00.

Las propuestas deberán ser presentadas conforme al D.L. 10120 hasta horas 18:00 del día miércoles 4 de junio de 1975, en las oficinas antes citadas.

La Paz, 17 de Mayo de 1975.

GERENCIA DE RELACIONES INDUSTRIALES

P.R. 221/75

Dr. Hugo Revilla V.

FILM SOBRE UNA OBRA DE RULFO

..CANNES, 18 (AP) - La película "¿No oyes ladrar a los perros?" del realizador Francois Reichenbach que México presenta en el festival de Cannes "impresionará y conmoverá al público europeo", dijo hoy el Embajador mexicano Carlos Fuentes, autor del guión de la cinta, basada en un cuento de Juan Rulfo.

Añadió que "es un film que tiene cierta distancia frente al mundo que se describe ahí y pienso que va a ser una película mucho más polémica en México desde el momento en que plantea problemas reales de nuestra vida actual, y hay personas que estarán de acuerdo con la forma misma de plantearlos y otras que no lo estarán".

"Pero tengo la seguridad de que en Cannes la película va a ser muy bien recibida porque hay una perspectiva para considerarla obra de arte sobre todo, como expresión profunda de ese nexo entre nuestra vida de México y cierta temática universal que finalmente se reduce a un hecho también universal y humano como es el de la relación de un padre con su hijo", añadió.

FILM DE ANTONIONI

CANNES, Mayo 18 (AFP) - Dos películas extranjeras insólitas y de calidad "Profesión, reporter", de Michelangelo Antonioni y "El Enigma de Kaspar Hauser" de Werner Herzog, joven cineasta aleman, llenaron hoy las pantallas del festival internacional de cine de Cannes.

Con "Profesión: repórter", presentada fuera de competición por haber recibido ya premio de Cannes, el realizador italiano nos sumió en el mundo moderno en el que la inquietud, la duda, el aplastamiento del hombre ante el anonimato en la sociedad actual son los factores de un destino.

UNIROYAL

GALLOS.- La fotografía pertenece al joven artista Urioste, que acaba de presentar una serie en el Museo

Interés de biblioteca española por revista "Visión Boliviana"

La Biblioteca Hispánica del Instituto de Cultura Hispánica Madrid - España, ha hecho conocer su interés por la revista "Visión Boliviana".

En nota dirigida a la directora de la publicación, Señorita Larrieu Granier, los responsables de la biblioteca española han dejado señalan que el contenido de "Visión Boliviana", "es de un alto nivel cultural- ha despertado interés en los "medios hispanoles. Por esta razón, Biblioteca Hispánica solicita el canje de la revista boliviana, en carácter de canje o donación".

"Visión Boliviana", es una de las pocas publicaciones de carácter única en su género- que ha logrado sobrevivir en nuestro medio, poco dispuesto a alentar estas manifestaciones culturales. Desde este punto de vista es un esfuerzo de Mary Larrieu Granier y el cuerpo de redacción por ofrecer las notas más salientes del acontecer cultural.

La reciente carta de la Biblioteca Hispánica es una muestra de la resonancia que ha despertado "Visión Boliviana", y un justo premio a su empeñosa tarea.

Ocasión se vende

Muebles de living, comedor, escritorio, dormitorio, cocina alemana Senking, refrigerador, muebles de cocina, armario, ropero, lámparas, cortinas y alfombras.

De sábado a lunes, horas 8 a 12 y 2 a 6
Prolongación Cordero al fondo Nº 123.
Teléfono 22348.

En Santa Cruz

Vende taller de mecánica, chapería y pintura, equipado de instalaciones nuevas clientela asegurada.

Ref: Av. Ejército Nº 36
Tel. 2-2426 (Santa Cruz)

Vendemos

Central telefónica, marca Tesla, 1 externa y 3 internas.
REF: Teléfono 50426.

Se compra terreno o casa antigua

En San Jorge o Sopocachi, con superficie de 300 a 400 m2.
Informes a teléfono 21146.

Cocinera se necesita

Para atención de rancho de empleados en centro minero. Se paga buen sueldo. Referencias Avenida Camacho 1280, Edificio Bernardo, segundo piso.

Secretaria

Con conocimiento de contabilidad necesita organización nueva. Enviar solicitud manuscrita a Casilla 5349.

Offset

Vendo prensa offset 55 x 77 Mann Intertipo de 3 magazines y dobladora pliegos. Referencias: N. Aguirre 6288 Casilla 1977, Cochabamba.

IMPORTAMOS PARA BOLIVIA

Fábrica de Pernos MARWANDA S.A.
Rua Bela Aliança 38
Fones: 260 - 1580 - 262 - 0861
Caixa Postal 11 764 (Lapa) - CEP 05082
SAO PAULO
BRASIL

La Embajada Argentina y la Universidad Católica Boliviana

Invitan a la inauguración de la exposición de

Carlos Iturralde

Salón Municipal

Hoy: 11.30 Hs.-

Departamento Extensión Cultural UCB
Departamento Cultural Embajada Argentina

VENTAS

CURSO INTENSIVO TRIMESTRAL

LINCOLN INSTITUTE

INFORMES: Cap. Ravelo 2066.- Teléfs. 24028 - 42222

Jacqueline Gamarra:

Representante cochabambina es Miss Bolivia 1975

..De entre las bellezas que representaron a los departamentos del país, en las primeras horas de ayer, fue elegida Señorita Bolivia, Jacqueline Gamarra, una muchacha de 19 años, 1.71 de estatura y con las siguientes medidas: 83-62-87.

La señorita Gamarra representará al país en el Concurso, a disputarse el próximo mes de junio en San Salvador, donde será elegida la reina de la belleza mundial.

El Jurado calificador, según declaró uno de sus integrantes al final del concurso, tuvo enorme trabajo en la elección, debido a la gracia y belleza de las participantes.

Después de una prolongada deliberación, el Jurado designó a la señorita Gamarra como la representante de la mujer boliviana; quedó en segundo lugar la representante tarijeña, Rosemery Quintanilla, y en el tercer puesto, la paceña Gabriela Monje.

Numeroso público se dio cita en las instalaciones del Club de La Paz, donde las postulantes a la elección de Señorita Bolivia 1975 realizaron paseo en tres trajes: de calle, fiesta y baño.

Jacqueline Gamarra, después de la elección, declaró emocionada que hará todo "lo que esté a su alcance para representar dignamente a Bolivia, sobre todo para demostrar el nivel alcanzado por la mujer boliviana". La reina nacional de la belleza, dijo que cualquiera de las participantes tenía las mismas oportunidades; destacó la gracia y la belleza de todas las competidoras.

Una de las representantes del Comité de señoras cochabambinas, visitó anoche nuestras oficinas para hacer llegar sus felicitaciones en nombre de todas las representantes del comité de damas cochabambinas residentes en La Paz, a la flamante Señorita Bolivia 1975, Srta. Jacqueline Gamarra, y al mismo tiempo hacer conocer que el Comité de damas cochabambinas organiza para mañana martes un vino de honor de la actual Señorita Bolivia.

La reunión se realizará a horas 11 de la mañana en la casa de la Sra. Delia Quiroga de Palazzi, Avenida 6 de Agosto, N° 2592. Las adhesiones se reciben en los teléfonos 24116 - 25836.

Las finalistas del concurso para Señorita Bolivia 1975, antes de la elección fueron las siguientes señoritas:

Rosemery Quintanilla, representante de Tarija; Lorena Diaz, representante de La Paz; Jacqueline Gamarra, representante de Cochabamba; Maria del Carmen Waxilio, representante de Santa Cruz, y Gabriela Monje Postigo, representante de La Paz.

SEMIFINALISTAS PARA MISS BOLIVIA.- La fotografía muestra dos aspectos del concurso realizado el pasado domingo en los salones del Club de La Paz, ante numerosos público concurrente a la elección de Miss Bolivia 75. Arriba, de izquierda a derecha, Rosemery Quintanilla, de Tarija, Lorena Díaz, de La Paz, Jacqueline Gamarra, de Cochabamba. María del Carmen Waxilio, de Santa Cruz, y Gabriela Monje Postigo, de La Paz. Abajo, Las bellezas que representaron a los departamentos del país en traje de fiesta.

FINALISTAS.- Las señoritas representantes de Cochabamba y Tarija, quedaron como finalistas del concurso Miss Bolivia a la izquierda la Srta. Jacqueline Gamarra, actual Miss Bolivia y a la derecha la representante de Tarija Srta. Rosemery Quintanilla, quien logró un segundo puesto en el evento que se realizó en los salones del Club de La Paz.

MISS BOLIVIA.- La representante cochabambina, señorita Jacqueline Gamarra, de 19 años, ha sido elegida Miss Bolivia 1975 en el concurso que se realizó el pasado domingo en los salones del Club La Paz. La soberana, quien deberá representar en la elección de Miss Universo a realizarse en San Salvador el próximo mes es vista en el trono.

AGRADECIMIENTO E INVITACION

La familia Olivera Ulloa, del que en vida fué Sof. My. de la Policía.

Don JUAN B. OLIVERA TAGLE

Benemérito de la Patria

(Q. E. P. D.)

expresan su más profundo agradecimiento a todos los parientes y amistades, especialmente a las siguientes Instituciones: "Federación Departamental de Ex-Combatientes de la Guerra del Chaco" "Asociación de Beneméritos Jubilados de la Policía Boliviana" "Comando Superior de la Policía Nacional" "Direc. Gral. de Tránsito" "Regimiento Policial N°. 1 y N° 2" "H. Alcaldía Municipal" "Direc. de Investigación Nacional" y "Fraternidad FADO". Que hicieron llegar sus condolencias, y sus ofrendas florales y se dignaron acompañar los restos mortales del extinto al Cementerio General asimismo, se permiten invitar a la misa de ocho días de su llorado fallecimiento, que se mandará a oficiar en sufragio de su alma. el dia de hoy lunes 19 del mes en curso a hs. 17.45 en la Iglesia de San Agustin (lado H. Alcaldía Municipal). Su asistencia comprometerá la gratitud de la familia doliente y el duelo se despide en la puerta del templo.

La Paz, 19 de mayo de 1975

Ha dejado de existir, confortado con los auxilios de la santa religión católica y la bendición papal, el que en vida fué padre ejemplar y esposo abnegado.

Dr. don MI. ALBERTO ALARCON MUÑOZ ZERNA

(Benemérito de la Patria)

(Q. E. P. D.)

Betty Heredia de Alarcón Muñoz, esposa; Augusto Alarcón Muñoz S. hijo; Sara Fernández Asturizaga de Alarcón Muñoz y Raul del Villar Morales, hijos políticos; María E. Alarcón Muñoz Zerna, hermana; Antonio del Villar Alarcón, nieto; María Teresa Capriles del Villar, nieta política; los primos, sobrinos y demás familiares, ruegan a sus relaciones, personas piadosas, a los Ex-combatientes de la Guerra del Chaco, Club 16 de Julio C.N.S.S., Confederación de Médicos Farmacéuticos y Ramas Anexas, Magisterio Nacional, Colegio Nacional Ayacucho, y demás instituciones a las que pertenció, se dignen concurrir a la traslación de los restos mortales del extinto, al Cementerio General el día de hoy lunes a horas 11 a.m.

El cortejo fúnebre partirá de la Avda. Iturralde N° 1137 (Miraflores) Atención que comprometerá la gratitud de la familia doliente.

Casa Guzman final calle Figueroa Tels. 24014 y 56207.

Confortada con los auxilios de la santa religión católica, ha dejado de existir la que en vida fué ejemplar madre:

Doña INES ZELADA DIAZ

(Q. E. P. D.)

Tcnl. Armando Gómez Zeleda, hijo; Magali Lora de Gómez, hija política, Magali Isabel, nieta, José Zelada, hermano (ausente), sobrinos, primos y demas familia, ruegan a sus amistades y personas piadosas y en forma especial al personal del proyecto Abapó-Izozog, Camaradas de las FF.AA. se dignen acompañar a la traslación de los restos mortales de la extinta al Camenterio General el día de hoy lunes 19 del presente a horas 15 y 30 (tres y media de la tarde) El cortejo fúnebre partirá de la calle 2 N° 656 (Zona Irpavi) Favor que comprometerá el agradecimiento de la familia doliente.

Servicios Funeraria Aliaga Figueroa 773 Tels. 25676-64800

En la paz del Señor ha dejado de existir el que en vida fue ejemplar padre:

Sr. CELESTINO MONTE REY PERALTA

Q. E. P. D.

Ricardo, Dr. Amilcar, (ausente), Candelaria, Arminda, Anibal, Angélica y Norah Monte Rey Cusicanqui, hijos; Juan Monte Rey, hermano; los tíos, primos, sobrinos, hijos políticos, nietos y demás familiares ruegan a sus amistades y en forma especial a los residentes de Corocoro y Omesuyos, Sociedad Obreros de la Cruz se dignen asistir a la misa de cuerpo presente a Hs. 10 a.m. y a la traslación de los restos mortales del extinto al Camenterio General el día de hoy lunes 19 del pte. a Hs. 11 a.m.

El cortejo fúnebre partirá de la calle Chuquisaca, esq. Tupiza N°. 341.

Será favor que comprometerá la gratitud de la familia doliente.

Servicios de funeraria Valdivia Graneros esq. Figueroa. Tels. 25254-24290

En la paz del Señor y confortado con los auxilios de la santa religión católica ha dejado de existir la que en vida fué ejemplar madre:

Sra. MICAELA v. de ROCHA

Q. E. P. D.

Francisco, Sebastián, Luz, Esperanza, Daniel hijos, Zolia Montero de Rocha, Nelly Gallegullos de Rocha, Vicente Salazar, Guillermo Montero e Isabel Espinoza de Rocha, hijos políticos, los primos, sobrinos, nietos y demás familiares ruegan a sus amistades se dignen asistir a la traslación de los restos mortales de la extinta al Camenterio General el día de hoy lunes 19 del pte. a Hs. 16 p.m. (cuatro de la tarde)

El cortejo fúnebre partirá de la calle León de la Barra N° 945.

Favor que comprometerá la eterna gratitud de la familia doliente.

Servicios de Funeraria Valdivia. Graneros esq. Figueroa Tels. 25254-24290

Misas

Juana de Aparicio, Guillermo Pacheco, hijos; Juan Aparicio, Julio Lanza, irma de Pacheco, hijos políticos, Claudina, Alberto, Víctor y Mercedes, hermanos; sobrinos, nietos y demás familiares de la que en vida fue:

Sra. doña SARA GUZMAN ORDOÑEZ

(Q. E. P. D.)

ruegan a sus amistades, familiares y personas piadosas asistir a la misa que en sufragio del alma de la extinta y recordando el mes de su fallecimiento se mandará a oficiar en el templo de La Merced, el día de mañana martes 20 del presente a hs. 10.45.

Su asistencia comprometerá la gratitud de la familia doliente.

El duelo se despide en la puerta del templo.

La Paz, Mayo de 1975

Bond Street de YARDLEY

El regalo más apreciado.

ELEGANTES ESTUCHES
PERFUMES - COLONIAS - TALCOS - JABONES

Más de 200 años de prestigio

27 DE MAYO....

ESTA PRENDA Y MUCHAS MAS,
HAGALAS EN MAQUINAS DE TEJER

Corona

Clases gratuitas de aprendizaje
Servicio permanente

Regalamos
un fino presente
por sus compras en
artículos para el hogar.

MAMA MERECE LO MEJOR

y lo mejor está en:

• Esperamos su visita para mayores detalles

IDEAS

Oferta limitada

HANSA Ltda.

LA FIRMA BOLIVIANA DE SU CONFIANZA
CON MAS DE 65 AÑOS AL SERVICIO DEL PAIS.

DEPARTAMENTO MERCADERIAS TEL. 50878 Yanacocha esq. Mercado

Sucursales: COCHABAMBA - ORURO - POTOSI - SANTA CRUZ - SUCRE - CAMIRI - TARIJA - TUPIZA - VILLAZON

AVISOS ECONOMICOS

Casas

VENDO CASA Obra gruesa, dos departamentos independientes, cada uno 3 dormitorios, Sopocachi Alto, teléfono 55488. (15-19/59026)

CARVAJAL, Yanacocha 448. Tel. 54862.- Vende casa Alto Sopocachi, calle Avila, dos departamentos, vacía.- Alado de La Paz, cerca Cine Pacajes entrega vacía con amplio almacen.

LUBRAVE Pérez Velasco 775 Venta casas: Alto 3 dormitorios y dos tiendas, Apumalli, Achachicala. (18-19/59162).

SE COMPRA CASA Al contado ($b. 200.000.-) con dos dormitorios, preferible zona San Pedro alto, Riosiño, Miraflores, Sopocachi, Ref. Viluyo 304 esquina Linares. Señora Martha de Angulo. (18-25/R).

CARVAJAL, Yanacocha 448.- Casa Av. Chacaltaya dos departamentos ocasión. Casa Villamil de Rada siete habitaciones vacia. Casa. Av. Vásquez departamento completo ocasión.

CARVAJAL, Yanacocha 448.- Casa Tte. Oquendo cuatro departamentos ocasión. Casa Yanacocha final cinco habitaciones ocasión. Casa calle Azcui tres pisos departamento, amplia tienda trastienda, cerca Calatayud, entrega vacía.

CARVAJAL Yanacocha 448.- Vende casas, calle Eyzaguirre dos departamentos, dos pisos tienda cerca cementerio entrega vacía ocasión.

ALQUILO LOCAL Amplio apropiado para depósito, zona San Pedro teléfono 26734. llamar por las mañanas (15-17/59035)

CARVAJAL. Yanacocha 448.- Casa Batalla de Suipacha dos departamentos completos vacía.- Casa Irpavi departamentos completos. Casa Bosque de Bolognia departamento entrega inmediata precio ocasión.

CARVAJAL. Yanacocha 440 Tel. 54862.- Vende casa calle Yacuma cerca Plaza San Pedro, cuatro departamentos completos, 10 habitaciones, horno panificación, excelente lugar, ocasión motivo viaje.

VENDO CASA desocupada dos pisos tres dormitorios baño dependencias garage teléfono 22634 (16-20/59049)

CARVAJAL, Yanacocha 448.- Vende casa calles Jamaica, Miraflores, dos departamentos, entrega vacía. León de la Barra tres pisos dos departamentos, dos tiendas lugar comercial. Av. La Bandera cerca Colón vacía ocasión.

CARVAJAL, Yanacocha 448.- Vende casa calle Chaco, calle Borda tres departamentos entrega vacía, ocasión, excelente ubicación.

CARVAJAL. Yanacocha 448.- Vende casa Av. República cuatro departamentos, Quintanilla Zuazo, vacía. Casa Plaza Alonso de Mendoza excelente ubicación reconoce antictéricos, ocasión.

LUBRAVE Pérez Velasco 775. Necesitamos casa, terrenos, anticrético, negocios. (18-19/59162).

CARVAJAL Yanacocha 448.- Vende casas calle Gallardo lugar comercial como terreno, ocasión. Casa Jaimes Freyre frente cancha Bolivar. 750 Mts. amplias habitaciones, dos baños, terraza, garaje para varios carros apropiado para Bar-Quinta-Industria, vivienda entrega vacía.

CARVAJAL. Yanacocha 448.- Casa Obrajes calle 16 tres departamentos, dependencias, por concluir. Casa Manzaneda ocho habitaciones, tienda, por terminar.- Casa Entre Ríos, cinco habitaciones entrega inmediata.

CARVAJAL Yanacocha 448.- Casa calle Illampu siete habitaciones, tres tiendas dos plantas lugar comercial.- Casa calle Sajama departamento completo entrega inmediata, ocasión.

CARVAJAL, Yanacocha 448. Tel. 54862.- Vende casa Villa Copacabana nueva departamento completo baño, agua entrega inmediata vacía. Ocasión.

CARVAJAL, Yanacocha 448.- Vende casa Garita de Lima, sobre Plaza excelente ubicación Villamil de Rada sobre dos calles cerca Buenos aires, entrega vacía ganga. Pioneros de Rochedalle cerca Parque Israel entrega vacía departamento completo, ocasión.

CARVAJAL, Yanacocha 448.- Vende casas, calle Graneros como terreno lugar comercial entrega vacía.- Casas Villa Fátima calle Ixiamas vacía. Barrio Petrolero por concluir. Alto La Paz, distintas villas.

CARVAJAL, Yanacocha 448.- Vende casa Obrajes calle 16 tres departamentos, c/u tres dormitorios, dependencias, por estrenar apropiado para Clínica vacía.

COMERCIAL "TRES ESTRELLAS" Socabaya 413. Oficina N° 12. Telef. 24045. Compramos: Casas, departamentos, terrenos, cualquier zona. Prestamos dinero sobre primera hipoteca y sobre joyas, trámite en el día. (18/59161).

COMERCIAL "TRES ESTRELLAS" Socabaya 413. Oficina N° 12, telef. 24045. Vendemos : Terrenos Cota Cota, Alto La Paz. Teléfono particular zona Central. Máquina calculadora "Remigton", vajilla americana 76 piezas. Licuadora. (18/59161).

COMERCIAL "TRES ESTRELLAS" Socabaya 413. Of. N° 12, telef. 24045. Necesitamos cualquier cantidad de dinero, prés-tamo primera hipoteca sobre joyas, garantía, reserva, Urgente: Un departamento tres dormitorios, dependencias, Obrajes, Miraflores. 18/59161).

COMERCIAL "TRES ESTRELLAS" Necesitamos: Armadoras para peluquería. teléfono 24045. (18/59161).

DORMITORIO, living amoblados, con pensión en Sopocachi sólo para señoritas estudiantes teléfono 84087 (17-19/59159)

VENDO CASA Por departamentos, Calle Truya 585 teléfono 23935 - 42534 13-18(59010)

SE COMPRA Casa al contado con tres dormitorios, garage y jardín, preferible Obrajes, Calacoto, La Florida, teléfono 40497. (16-20/59043)

COMERCIAL "ALAS" galeria luz. tel. 29734.- Vende casa antigua, de siete departamentos con 1800 M2. Plaza Zenón Iturralde.

COMERCIAL "ALAS", GALERIA LUZ 29734.- Vende casa tres dormitorios, dependencias 250 M2. Sopocachi.

COMERCIAL "ALAS, GALERIA LUZ Tel. 29734 Vende casa tres dormitorios, dependencias, jardín, garaje, Irpavi.

COMERCIAL "ALAS" GALERIA LUZ. Tel. 29734.- Vende casa a estrenar, dos dormitorios, dependencias. Alto Obrajes.

CARVAJAL Yanacocha .- Vende casa como lote Av. 16 de Julio cerca Cine Bolivar. Casa zona Tejar, calle Taquize, entrega vacía 180.000

CARVAJAL. Yanacocha 448.- Vende casa calle nueva Juan XXIII entre Illampu-Linares, como terreno.

CARVAJAL Yanacocha 448.- Vende casa calle Colón como terreno buen lugar. Casa Av. La Bandera vacía buen lugar. San Antonio, calle Avila cerca 31 de Octubre vacía.

CARVAJAL. Yanacocha 448.- Vende casa amplia calle Larecaja, cerca Ex-Aduana futura construcción Terminal excelente ubicación. Otra calle Tte. Oquendo vacía.

CARVAJAL. Yanacocha 448.- Vende casa Av. Vásquez departamento completo entrega vacía cerca Papelera.

Orquestas

ORQUESTA ELECTRONICA "CANO y su Combo" teléfono 52651. (15-22/59034)

ORQUESTA Electrónica "CARAVELL" Teléfono 64206 (19-25/54307)

Tiendas Kioscos

ANTICRETICO doy tienda 7 x 6 mts. en calle Lara esquina Burgoa referencias teléfono 66088 (R).

CARVAJAL, Yanacocha 448. Tel. 54862.- Tienda amplia anticrético calle Linares lugar comercial entrega inmediata. Tienda Venancio Burgoa anticrético. Tienda trastienda Obrajes. Av. Mecapaca. Pioneros de Rochedalle anticrético. Chacaltaya con trastienda anticrético otras distintas zonas.

Revistas Libros

TEXTO PARA EXAMENES De Ingreso a la Universidad, matemáticas, física, química $b. 45.— Venta: Figueroa 788 PITAGORAS (3-20/58621)

Empleados

SE PRECISA Cocinero (à) para pensión. Tumusla 418 (17-19/59151)

SECRETARIA Dactilógrafa se requiere por un período inicial de 3 meses: Remitir Curriculum Casilla 506 La Paz.

COCINERA Competente precisamos para Irpavi, cama adentro. Teléfono 52178 - 82848

Departamentos Habitaciones

SOPOCACHI Alquilo a dos personas, confortable dormitorio lleno sol, pensión, ropa lavada, teléfono 28079 (13-18/59006)

PROPIETARIOS DE CASAS. O departamentos, si desea alquilar o dar en anticrético, pase a COMERCIAL "ALAS" Tel. 29734. donde será atendido por personal competente y con clientes de reconocida solvencia. Garantía. PROPIETARIOS NO PAGAN COMISION.

COMERCIAL "ALAS" GALERIA LUZ, Tel. 29734.- Anticrético departamento, dos dormitorios, dependencias. Zona Central.

PRECISO DEPARTAMENTO Pequeño, semiamoblado, en alquiler, con garaje, teléfono, para caballero honorable. COMERCIAL "ALAS" Tel. 29734.

CARVAJAL, Yanacocha 448. Telf. 54862.- Departamento alquiler Costa Rica, un dormitorio dependencias, entrega inmediata cerca Busch.

CARVAJAL . Yanacocha 448. Tel. 54862.- Vende Departamento propiedad horizontal. Edificio Jazmin, tres dormitorios, dependencias, entrega vacía, ocasión ampliasfacilidades. Otras casas distintas zonas.

CARVAJAL, Yanacocha 448.- Vende departamento propiedad horizontal con Sauna dependencias, explotación inmediata, Plaza Villarroel entrega inmediata vacía.

CARVAJAL, Yanacocha 448.- Tel. 54862.- Vende departamento propiedad horizontal.- Calacoto tres dormitorios, dependencias.- Casa Villa Copacabana calle Calvo por concluir, Villa Fátima buen lugar.- La Portada 60.000 ganga.

CARVAJAL. Yanacocha 448.- Departamento anticrético Alto Obrajes 40.000 entrega vacía. Departamento calle Laja anticrético entrega fines Mayo. Departamento anticrético Yanacocha entrega inmediata. Otros departamento distintas zonas.

CARVAJAL. Yanacocha 448. Tel. 54862.- Habitación alquiler calle Rodriguez. Local amplio con su depósito calle Almirante Grau Ant. Habitación Villa Fátima calle Ixiamas anticrético Plaza anticrético anticrético calle Illampu, Dos habitaciones Jaén alquiler. Otras distintos lugares.

CARVAJAL 448.- Departamento anticrético calle Calama un dormitorio, dependencias, terraza independiente entrega inmediata 60.000

CARVAJAL. Yanacocha 448. Departamentos, tres dormitorios, dependencias anticrético Almirante Grau entrega estrenar dos nuevos. Otro calle Indaburo ant.

HOTEL ATLANTIC. Avenida Armentia 521 teléfono 23342 habitaciones individuales. $b. 20.00 delegación convencional (17 al 19 de junio /59158)

Propiedades Terrenos

CARVAJAL. Yanacocha 448. Tel. 54862.- Vende lote Luis Lara-Rigoberto Paredes, excelente lugar.- Lote Alto La Paz Villa 16 de Julio cerca mts. Lote Achumani sector Kohani 300, buen lugar ocasión. Lotes Obrajes zona "A B". 216. 240. 219.

LUBRAVE Pérez Velasco 775. Venta Terrenos. San Antonio, Alto Seguencoma. Venta c/ anticrético 5 habitaciones más lote de terreno. (18-19/59162).

TERRENOS Compramos diferentes zonas. La Nacional, Colón esquina Ballivián. (18-19/59164).

CARVAJAL Yanacocha 448.- Vende lote Obrajes Av. Mecapaca con habitaciones material construcción luz, 300 Mts. buen lugar. Nicolás Acosta lote 207 Mts. cerca Olimpic, ocasión. Lote Calacoto Alto 204.- Lote Alto Seguencoma 320.

OCASION VENDO TERRENO 170 mts.2 en esquina final Av. Chacaltaya línea 4 micro F. $b. 27.000.- Referencias teléfono 53453 (16-18/59045)

AVISO VENDO terreno en Irpavi 630 Mts.2 Referencias teléfonos 41006- 23148 (15-18/59036)

COMERCIAL "ALAS" GALERIA LUZ Tel. 29734.- Vende dos terrenos 282 y 280 M2 Achumani.

EN ALTO SEGUENCOMA Vendo lote. Ref: 64297 (16-19/59044)

TERRENO 850 mts. en Urba. La Chimba, se liquida a primera oferta efectiva, teléfono 29331. (16-21/59042)

CARVAJAL, Yanacocha 448.- Garaje vendo Alto La Paz 1.000 Mts. todo cercado frente aviación. Otro Garaje 700 Mts. Villa Dolores cerca Ceja. Precios ocasión.

CARVAJAL, Yanacocha .- Vende hermoso lote 300 Mts. Calle Alvarez Plata (Miraflores) cerca Plaza Vasquez Machicado-Tejada Sorzano excelente ubicación.

Ofertas especiales

VENDO JUEGOS DE BASOS Argentinos "FERRUM" de color completos de lujo - 8.500 $b. teléfono 25455 (16-28/59048)

FORD MUSTANG 71 Conservadísimo vendo Ref: 64297. (16-19/59044)

Técnicos

ELECTROTELESERVIS Se reparan a domicilio televisores, amplificadores, combinados stereo, tres en uno, máquinas calculadoras, circuitos de control y aparatos electrodomésticos. Teléfono 62955. Garantía, esmero, puntualidad. (14-18/59019)

PLOMERO Se hacen instalaciones y reparaciones, teléfono 54306. (19-20/59165)

REPARAMOS Radios y Televisores a domicilio teléfono 40226, economía garantía y seriedad. (19 24/T)

TV GARANTIA TV y Radios se reparan a DOMICILIO, teléfono 60120. (15-21/59033)

REPARAMOS Refrigeradores, cocinas,lavaropas toda marca teléfono 60166 - (17-27/T)

TECNICO EXTRANJERO Repara televisores a domicilio, teléfono 61209 - 26606 (14 - 21/59017)

TECNICO EXTRANJERO Repara televisores a domicilio con garantía, teléfono 29576. (17-25/T)

Vehículos

LLEGARON ! LLEGARON! Motores usados americanos Dodge, Ford, Chevrolet, Rambler, Radiadores parabrisas, alternadores, tambores, punta ejes, diferenciales, arranques, a precios de ocasión. Zoilo Flores 1284 (15-25/59001)

EN VENTA Diplomático vende auto 4 puertas, lujoso, 500 millas de recorrido y varios. Ver en las mañanas sábado y domingo , calle 20 esquina Calle Julio Patiño, Calacbto. (17-18/59155)

CARROCERIA Se vende para camión Scania Brasil de 13 toneladas. completamente nueva. Ref. Tel. 52471 (14 - 18/59014)

GARAGE Alquilo Sopocachi, teléfono 23568 (N.C.)

VENDO Jeep International Scout II, excelente condiciones, año 1974, de oportunidad. Interesados llamar al 83562, (17-19/59154)

Varios

EN VENTA Land Rover 88" 1967, Loayza 130, teléfono 23433 (13-18/59001)

CARNET DE IDENTIDAD 24 horas, La Nacional, Colón esquina Ballivián (18-19/59164).

SOLVENCIA TRIBUTARIA La Nacional, Colón esquina Ballivián (18-19/59164)

PASAPORTES 48 horas. La Nacional, Colón esquina Ballivián (18-19/59164).

VENDO TRANSFORMADOR de 110 V a 220 V de 1000 W. Referencias Calle Tarija N° 355 (15-23/R)

CARNET DE IDENTIDAD 24 horas. La Nacional, Colón esquina Ballivián. (18-19/59164).

BALLET - Gimnasia Yoga-Danzas. VENDEMOS mallas especiales Streetch comercio- 1287 Colón "YORK" (5-30/58605)

COMPRO ARTEFACTOS Sanitarios nuevos o usados y todo lo relacionado a ferretería, Ref. Teléf. 84502. (16-18/59041)

PASAPORTES 48 horas. La Nacional, Colón esquina Ballivián. (18-19/59164).

TRAMITES MILITARES Libretas, substitutivos, declaratoria Beneméritos, poderes, jubilaciones, rentas vejez, atiende BENEMERITO DANIEL ARDUZ, Procurador Causas, ex-Secretario Tribunal Militar. 40 años práctica. Sagárnaga 161, casilla 3807. (17-18/59152)

PASAPORTES 48 horas. La Nacional esquina Ballivián. (18-19/59164).

CARNET DE IDENTIDAD 24 horas, La Nacional, Colón esquina Ballivián. (18-19/59164).

COCHABAMBA Quillacollo: Se vende una casa 300 m2. (Barrio Manaco cerca Estación) Ref: Sucre 1330, teléfono 64914 La Paz. (17-18/59153)

Préstamos Dinero

PRESTO DINERO En primera hipoteca, trámites en el día. COMERCIAL "ALAS". Tel. 29734.

LUBRAVE Pérez Velasco 775. Presto dinero sobre hipoteca y joyas, 20, 30, 50 mil. (18-19/59162).

LUBRAVE Pérez Velasco 775. Necesitamos dinero 10, 20, 50, 100 mil. (18-19/59162).

NECESITO CAPITALISTAS. Para préstamos en primera hipoteca, ofrezco seriedad, garantía, reserva. COMERCIAL "ALAS". Tel. 29734.

CARVAJAL. Yanacocha 448.- Dólares 10.000 necesito sobre buena garantía hipotecaria. Asimismo ofrezco 500 - 1.000 - 2.000 sobre hipoteca.

SANTA CRUZ

EN SANTA CRUZ Vende edificio nuevo, interior 2 plantas, 20 habitaciones, 2 cuadras del centro Teléfono 26911 casilla 1024 SANTA CRUZ (17-24/9896)

EN SANTA CRUZ Vendo casa dos departamentos a una cuadra del primer anillo. Ref: La Paz 64297. Santa Cruz 2-5902, (16-19/59044)

EN SANTA CRUZ Señor inversionista, inversión altamente rentable: adquiera lotes terreno ubicación excepcional, próximo Equipetrol, solo diez dólares metro cuadrado. Teléfono 2-3782 horas oficina o Ballivián 664 cualquier hora. (15-18/9891)

Récords Mundiales

EL CANTANTE PERRY COMO, QUE COMENZÓ COMO BARBERO, ES EL ARTISTA DE TV MEJOR PAGADO POR CUATRO PROGRAMAS ESPECIALES DE UNA HORA DE DURACIÓN PARA LA N.B.C. RECIBIÓ US$ 5.000.000 EN EL AÑO 1969.

© ENCICLOPEDIA GUINNESS DE RECORDS MUNDIALES 1978

AGENDA

PRESENCIA Av. Mariscal Santa Cruz.- Edif. Esperanza **CENTRAL** Tel. 40460.- 41125 y 52184.- **GERENCIA**: Tel. 52172.- **PUBLICIDAD**: Tel. 52178 **REDACCION**: Tel. 51998.- Casilla 1451 Cajón Postal 3275.

FARMACIAS DE TURNO
DEL 17 AL 24 DE MAYO

SAGRADO CORAZON, Dra. Gladis Fuentes; Bueno Av. Camacho Tel. 54060; **VIRGEN DE LOURDES**; Dra. Mirtha Rivero Tejada Sorzano N° 386 Tel. 42029; **NIÑO DE PRGA**; Dra. Martha Duran Av. 6 de Agosto 2376 Tel. 65864; **CRUZ AZUL** Dra. Arminda Siñani Colombia N° 257 Tel. 53126 **SAN COSME** Dra. Maria Guzman Av. Buenos Aires N° 730; **EL SOL** Dr. Ernesto Machicado Av. Saavedra N° 1774; **VIRGEN DE LA MERCED**; Dra. Georgina Pozo; Prolongación Sucre N° 1605.

FARMACIAS DE TURNO PERMANENTE

OBRAJES Plaza Franz Tamayo Tel. 82081 Obrajes.- **SAN CARLOS**, Av. República 26 Tel. 20223 Villa Victoria.- **VERA CRUZ** Av. Antofagasta N° 100 Tel. 58107 Alto de La Paz.- **CRISTO REY** General Lanza 2110 Tel. 27534 Sopocachi Alto.

TELEFONOS DE URGENCIA

BOMBEROS 119.- **ASISTENCIA PUBLICA** 118.- 22111.- **RADIO PATRULLA** 110.- **TRANSITO** 26148 **SAMAPA** 26628 - 26548.- **ENERGIA** 54357.- **TELEFONOS (RECLAMOS)** 113.-**INFORMACIONES** 104.- **SEÑORITA HORA** 117.- **LARGA DISTANCIA EXTERIOR** 55907 - 09 **INTERIOR** 20402-03. **HOSPITAL DE CLINICAS CENTRAL** 22821 - 22872.- **ASANA** 59333 - 58310.

FLOTAS

TRANS-SERVICE LTDA. Alto de la Alianza N°. 757 Tel. 43154.- **TRANSPORTES "EL CHAPACO"** Chuquisaca 568 Tel. 40258; **TRANSPORTES UNIVERSO**, Av. Montes 638 Tel. 42831.- **TRANSPORTES SAMA** Murillo esq. Graneros Tel. 28462.- teléfonos 52854 - 25863.- **ANDINO** León de la Barra 360 Tel. 20471 **CONTINENTAL**.- Av. Montes 675 Tel. 29006.- **COPACABANA**, Av. Montes 620 Tel. 20477 - 40491.- **LAURO**, Av. Camacho 1223 Tel. 27677.- **ALIAGA**, Av. Montes 700 Tel. 26376.- **URUJ**, Bozo 194 Tel. 41076.- **FLOTA YUNGUEÑA**, calle Cercado N°. 1577 Tel. 43001.- **TRANSPORTES TARIJA**, Tiquina 37 Tel. 28911.- **TRANSPORTES VICTORIA**, Emilio Calderón 563 (Gran Poder) Tel. 56599.- **TRANSPORTES ABAROA**, Plaza Alonso de Mendoza 242 Tel. 27096.- **MICROBUSES KIRQUINCHO** Bozo 108 Tel. 54612.- **TRANSPORTES MOTO MENDEZ**, Chuquisaca 626 Tel. 29851.- **TRANSPORTES TUNARI**, calle Bozo N°. 108 Tel. 40375.- **TRANSPORTES MANCO KAPAC**, calle Tumusla 580 (Hotel Tumusla) **"TORADO ORIENTEROS.** (a Copacabana) Av. Montes 660 Tel. 20984.- **EXPRESO PANAMERICANO LTDA.** Servicio Potosí - Sucre- Villazón Dirección calle Bozo N°. 107 teléfono 20803.

AUTO LINEAS INCAVI Av. Manco Kapac 445 teléfono 28981.

EXPRESO "LA VELOZ DEL SUD", Av. Manco Kapac 450- Teléfono 23146, La Paz - Bolivia.

EMPRESAS AEREAS

BRANIFF INTERNATIONAL
LLOYD AEREO BOLIVIANO, Tels. 54649 - 53132 - 55769 - 51155 - 51163
AEROPUERTO Tel. 52784.- **LUFTHANSA** Tels. 20383 - 25780 - 50499 - 50809 - 50792.- **AVIANCA**, Tels. 42909 - 40883.- **AIR FRANCE**, Tel. 51760 - Tels. 54117 - 41863 - **BOA**, Tel. 26397 **VARIG**, Tel. 21453.- **ECUATORIANA**, Tel. 54472.- **IBERIA**, Tels. 20270 - 24378.- **ALITALIA**, Tel. 23494.- **B.O.A.C.** Tel. 53541 - **CANADIAN PACIFIC** Tel. 53541.- **SOUTH AFRICAN AIRLINES**, Tel. 55541 - **BRITISH CALEDONIAN** Tel. 53241. **TAM**, Tel. 25542, Aeropuerto 59125.

VENTAS - INFORMES Tels.: 21100 - 21105 - **AEROPUERTO** Tel. 58903.- **CARGA**.- Tels. 58555 - 59012.- **ESTACION CENTRAL** Tels. 52510 - 53410 - **ESTACION GRAGO** Tel. 888.

DANIEL EL TRAVIESO

Pregúntame lo que quieras sobre pataletas, Joe. Regla número uno: no golpees tu cabeza contra el suelo.

DIVULGUELO

JUSTO Y FRANCO

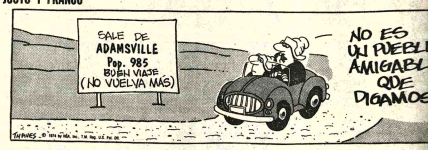

MARIA DE ORO

APARTAMENTO "G"

JEFF COBB

MARK TRAIL

PICAPIEDRA

ALFREDO

EGOISTO

GUMERCINDO

SPORTITO

...NCE CAMPERO Tel. 23333

...tanda y noche SU ...RRE HACIA TEMBLAR ...che 9.10 - 5.60 Tanda y ...che 11.10 - 6.10

...L JULIO Tel. 52119

...che tanda y noche UN DIA ...SOL Además Noticioso ...ELIO DE ALEMANIA ...che 7.10 - 9.10 Tanda y ...che 9.10 y 11.10

TESLA Tel. 53803

Matinée, tanda y noche VENGA A TOMAR CALE CON NOSOTROS Prohibida menores de 21 años Matinée 7.10 - 9.10 Tanda y noche 11.10 - 9.10

PRINCESA Tel. 51821

Matinée, tanda y noche EL IDOLO (Prohibida menores de 21 años Matinée, tanda y noche 6.10 - 5.10 - 4.10

Una mujer que lo sabía todo y un joven que casi nada sabía, en una delirante aventura erotica

CONOCERA A TRAVES DEL BRUTAL LENGUAJE DE LOS JOVENES ESCENAS DE CRUDO REALISMO, A VECES PROHIBIDAS, PERO INEVITABLES

ISELA VEGA · JOSE ALONSO · PILI · ENRIQUE RAMBAL

MAYORES 21 AÑOS Ingreso con Documentos

PROXIMO SEXY-SUCESO

Cine PRINCESA

ACCION TREPIDANTE...VIOLENCIA INCONTENIBLE...

Lo acorralaron! Lo traicionaron! Pero los abatió uno a uno con el fuego certero de su pistola

...ANA Estreno GRAN CINE MEXICO

DESCOMUNAL PROGRAMA!

• ENRIQUE LIZALDE • JACQUELINE ANDERE •

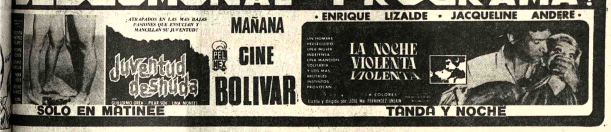

MAÑANA CINE BOLIVAR

SOLO EN MATINEE TANDA Y NOCHE

No importan los medios, sea como sea, hay que aplastar

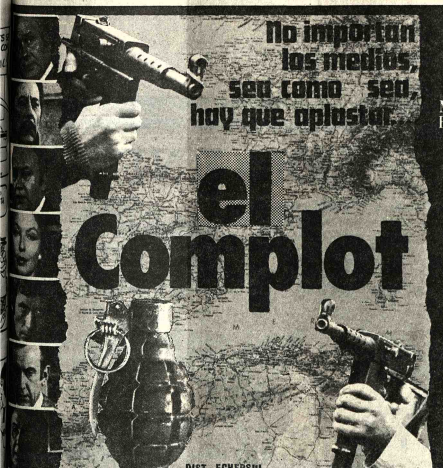

ANDRE GENOVES presenta

MICHEL BOUQUET
MICHEL DUCHAUSSOY
RAYMOND PELLEGRIN
JEAN ROCHEFORT
GABRIEL TINTI
MARINA VLADY

Le Complot

un film de RENE GAINVILLE

RAYMOND GEROME
MAURICE BIRALD
SIMON ANDREU
ROBERT CASTEL
DANIEL CECCALDI

JEAN LABORDE
MICHEL MAGNE

ETIENNE SZABO

SIMONE ALLOUCHE
LELA MILCIC

DIST. ECHERSUL

Próximo Sensacional Estreno CINE TESLA

9 OBJETIVOS... 9 CRIMINALES MULTIMILLONARIOS

TIEMPO LIMITE.. 27 MINUTOS MISION.. MATAR Y HUIR!

BILLY DEE WILLIAMS RICHARD PRYOR PAUL HAMPTON OWEN WELLES ALAN TRUSTMAN and DAVID M. WOLF

MIERCOLES ESTRENO CINE MONJE CAMPERO

HOY en TV

UNIVERSO Tel. 42660

Matinée, tanda y noche EL VENGADOR ANONIMO Matinée Mezzanine 9.10 Platea 7.10 Tanda y noche Mezzanine 11.10 Platea 9.10

SCALA Tel. 23535

Matinée, tanda y noche LA MALAVIDA Mayores de 21 años Noticioso El Mundo al Instante Matinée 7.10 y 9.10 tanda y noche 9.10 y 11.10

LA PAZ Tel. 53842

Matinée YO TENGO FE tanda y noche LA NIÑERA Mayores de 21 años Ingreso con carnet de identidad Noticioso El Mundo al Instante Matinée 7.10 y 9.10 Tanda y noche 9.10 y 11.10

MIRAFLORES Tel. 53159

Matinée (doble) EL DINERO DE DIOS y SI SE CALLA EL CANTOR Tanda y noche dobles CRONICA DE UNA SEÑORA y DISPUTAS EN LA CAMA Mayores de 18 años Matinée 5.10 tanda y noche 5.60

6 DE AGOSTO Tel. 23829

Matinée, tanda y noche EL TREN Actualidades Mundiales Nº 16 y cortos de la serie PETETE Precios matinée Platea 7.10 Alta 9.10 Tanda y noche Platea 9.10 Mezzanine 11.10

ABAROA Tel. 50252

Matinée, tanda y noche dobles EL JINETE SIN CABEZA y CATLOW Matinée Platea 5.10 Alta 3.60 Tanda y noche Platea 5.60 Alta 4.10

PARIS Tel. 29704

Matinée, tanda y noche MI HIDALGO Matinée 2.60 Tanda y noche 3.60

LUX Tel. 62960

Matinée, tanda ADIOS CIGUEÑA ADIOS y ESPADACHIN VOLADORA noche ADIOS CIGUEÑA ADIOS y LUCREZIA (Prohibido para menores de 21 años

VARIEDADES Tel. 24071

Matinée EL JUICIO DE LOS HIJOS y LOS INDOMABLES tanda y noche EN ESTAS CAMAS NADIE DUERME y LOS INDOMABLES Matinée 5.10 y 3.60 Tanda y noche 5.60 y 4.10

LIBERTAD Tel. 53925

Matinée 14.45 tanda 18.15 EL REY DE ACAPULCO y VUELVEN LOS CAMPEONES JUSTICIEROS Noche 21.15 doble LOS AÑOS VACIOS y LOS JOVENES AMANTES Mayores Matinée 5.10 TAnda y noche 5.60

MADRID Tel. 24508

Matinée tanda y noche doble LOS INDOMABLES y DOÑA MACABRA Platea 4.60 Mezzanine 5.10

SAN CALIXTO

Matinée, tanda y noche dobles EL SATANICO DOCTOR PHIBES y DESTINO DE UN CAPRICHO

HERMANO EL MAFIOSO Matinée, tanda y noche 7.10

MURILLO Tel. 52647

Matinée, tanda y noche doble EL EJECUTIVO MUY MONO y LOS ASESINOS MORTALES DE KUNG FU Matinée 5.10 y 3.60 Tanda y noche 5.60 - 4.10

NOBEL

Matinée, tanda y noche DON QUIJOTE CABALGA DE NUEVO Precios 6.10

EBRO Tel. 42939

Matinée, tanda y noche dobles EL KARATECA FENOMENAL y LOS GUARDAESPALDAS Matinée 5.10 - 4.10 Tanda y noche 5.60 - 4.60

MEXICO Tel. 26867

Matinée, tanda y noche dobles UNA VEZ UN HOMBRE y DUELO AL ATARDECER Matinée 5.10 - 4.10 Tanda y noche 5.60 - 4.60

ROXY

Matinée, tanda dobles EL HERMANO CAPULINA y ESCUCHARAS MI CANTAR Noche doble EL HERMANO CAPULINA y JUEGO PELIGROSO (21 años) Matinée 5.10 tanda y noche 5.60

CENTER Tel. 22026

Matinée doble LA BOXEADORA INFERNAL y DIEZ DEDOS DE VIOLENCIA Tanda y noche doble 24 HORAS DE UN AMERICANO EN PARIS y EDUCACION DE LA VIDA SEXUAL Precios Matinée 4.20 - 3.70 tanda y noche 5.30 - 4.20

ESMERALDA Tel. 52454

Matinée doble EL GRAN SECUESTRO y BARRABAS EL PERRO LADRON Tanda y noche dobles BARBA AZUL y TODOS BUSCAN AMOR Matinée 5.10 tanda y noche 5.60

BOLIVAR Tel. 25051

Matinée NI SOLTEROS NI CASADOS tanda y noche LA CASA DEL AMOR

IMPERIO Tel. 40451

Matinée y tanda doble TALLA DE VALIENTES y LA MASACRE DE CHICAGO 1929 noche doble COMO, CUANDO Y CON QUIEN y EL COLOSO DE LA SELVA.

ILLIMANI Tel. 42755

Matinée, tanda y noche doble SIN UN ADIOS y EL PIRATA

ITALIANOS.- Cannes, 18 (AP).- Los actores italianos Vittorio Gassman, Moira Orfei, la esposa de Gassman, el director Dino Risi y Agostina Belli en el momento de llegar, anoche, al palacio del Festival del Cine en Cannes donde se exhibió la película ((Perfume de mujer". (Radiofoto AP).

Festival cinematográfico de Cannes

"Duelo" entre Dustin Hoffman y Vittorio Gassman

- CANNES, FRANCIA, MAYO 18 (AFP).- Una nariz rota y docenas de hematomas causó anoche el "duelo" Dustin Hoffman-Vittorio Gassman por el premio de interpretación estelar masculina del Festival de Cannes.

"Lenny", del realizador norteamericano Bob Fosse ("Cabaret") e interpretada por Hoffman, y "Perfume de Mujer", de Dino Risi y protagonizada por Gassman, se proyectaban sucesivamente en el Palacio del Festival.

Hubo gentío, tropiezos y avalanchas y, por un momento, los veteranos canneses se sintieron devueltos a la gran tradición mundana y popular del gran certamen.

"Lenny" cuenta la vida del humorista Lenny Bruce que, en los años 50, fustigó chiste tras chiste los aspectos más conservadores de la política y las costumbres norteamericanas y llegó a verse procesado por obscenidad en el ejercicio de su profesión.

Víctima del desorden de su vida sentimental y de los estragos de la droga, Bruce, acorralado, puso fin a su vida en 1966, cuando sólo tenía cuarenta años.

Más que una biografía o un estudio sicológico del artista, magistralmente encarnado por Dustin Hoffman ("El Graduado", "Papillon", "Midnight Cowboy", "Little Big Man"), la cinta es un sarcástico retrato de la sociedad estadounidense, del "American way of life".

Pero las escenas de Music-hall y Cabaret son otras tantas secuencias magistrales por el ritmo del montaje y el inteligente uso del color.

Referencias libescas igualmente halagadoras - Goldoni, Rabalais - vinieron a cuento de "Perfume de Mujer", en la que se narra la historia de un incorregible Don Juan que, víctima de ceguera, sigue persiguiendo faldas" a base de olfato", como dice Gassman.

Dino Risi baraja con endiablada habilidad todas las posibles versiones del tragicómico tema: Drama, Farsa, Sainete, comedia sentimental o costumbrista. La crítica habló casi unánimemente de ritmo, jovialidad y sentimiento proopios de la "comedia dell' Arte".

Pero detrás de la desenvoltura está, como en "Lenny", la crítica social y sexual de toda Italia.

Gassman, como Hoffman, cumple una gran proeza de actor, si hubiera "Bookmakers" en Cannes, las apuestas por uno u otro irían probablemente al 50 por ciento.

Y junto al veterano intérprete de "La grande guerra" e "Isoliti Ingnoti" hace una radiante aparición la nueva estrella "Sexy" nacional Agostina Belli, a la que ya se llama la "Bellisima"

Dilema de la justicia en un film de Cannes

..PARIS, 18 (AFP) - Una de las mejores películas presentadas en el actual festival de Cannes es "Section Speciale" (Sección Especial) en la que el politizado director Costa Gavras plantea el dilema de la justicia ante la razón de Estado.

El filme relata un episodio de la ocupación de Francia por las tropas alemanas (1940-1944) y es presentado por Francia, en el momento preciso en que el presidente francés Valery Giscard D'Estaing, suprimió la conmemoración del aniversario de la derrota alemana como gesto de buena voluntad hacia Bonn.

Pero si los uniformes nazis están así nuevamente en la pantalla, Gravas ha centrado la acción en una siniestra consecuencia de la colaboración de las autoridades francesas de Vichy con los vencedores del momento.

Instalado en esa localidad, el gobierno presidido por un héroe de la primera guerra mundial, el mariscal Philippe Petain, había justificado su estrecha colaboración con los alemanes como única forma de salvar lo que pudiese salvarse.

Al margen de toda polémica histórico-política, esa dependencia llevó al gabinete de Petain a ser a veces más papista que el Papa. La creación de un tribunal, la Sección Especial, encargado de juzgar a resistentes, fue un buen ejemplo de ello.

FESTIVAL.- Cannes, 18 (AP).- Los actores norteamericanos Dustin Hoffman y Valerie Perrine llegan al palacio del Festival Cinematográfico de Cannes en ocasión de ser exhibida la película "Lenny" (Radiofoto AP).

Decaído?

OPOVITAM es el más nuevo y más adelantado producto, de sorprendente y bien probada eficacia para reforzar y renovar el

vigor varonil

en hombres agotados y decaídos prematuramente. OPOVITAM contiene Methyltestosterone y Extracto Testicular (HORMONAS SEXUALES MASCULINAS) necesarias en el hombre para evitar o combatir el prematuro decaimiento, DEBILIDAD SEXUAL, falta de entusiasmo para todo, y síntomas característicos de prematuro agotamiento.

OPOVITAM no contiene excitantes.

FABRICADO EN ESTADOS UNIDOS

Vuelva a sentirse viril-mente activo y animoso. Pida en Farmacias y tome

OPOVITAM

PARA HOMBRES

"0-52 A

YA LLEGA EL DIA DE LA MADRE

cocinas eléctricas de lujo

Maybaum ALEMANAS

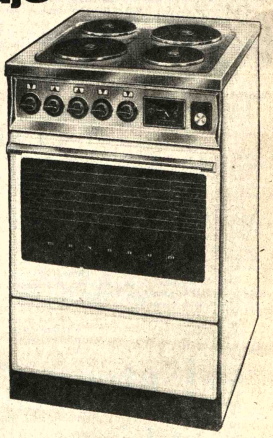

Una maravilla en cocinas eléctricas ahora a su alcance a precios muy rebajados.

RELOJ eléctrico - con AUTOTIMER, - por medio del cual se verifica automáticamente cada procedimiento de cocción.

HORNO muy amplio con VISOR e iluminación interior.

ASADOR accionado por motor eléctrico incorporado detrás del horno.

PARRILLA infrarroja.

4 PLACAS de caldeo automático en una base de acero inoxidable.

Además tenemos: REFRIGERADORES TELEVISORES PHILCO Ford MAQUINAS DE ESCRIBIR Smith-Corona RADIOS · TOCADISCOS · GRABADORAS RELOJES Citizen

APROVECHE LOS DESCUENTOS Y OFERTAS POR EL MES DE MAYO

El regalo que Ud. busca para mamá está en:

SIMO LTDA.

Comercio 973 entre J. Sanjinéz y Yanacocha

PRESENCIA Deportes

La Paz, Bolivia, lunes 19 de mayo de 1975

- BENZI Y HUBNER.- Antes de la partida en la Plaza San Martín, Belisario Benzi, Presidente de la Comisión Deportiva del A.R. junto a Dieter Hubner que ganó la categoría de cilindrada ilimitada.

Perú designó plantel para la Copa América

LIMA, MAYO 18 (AFP).- Una preselección de 33 jugadores profesionales eligió la asociación Nacional de Fútbol con miras a sus partidos con Bolivia y Chile por el campeonato sudamericano.

Los tres países forman el Grupo Dos eliminatorio de este torneo. Sus encuentros comenzarán el 16 de julio próximo y terminarán el 16 de Agosto.

Los preseleccionados entrenaran martes, miércoles y jueves bajo la dirección del peruano Marcos Calderón, quien ha previsto encuentros amistosos de ida y vuelta con los conjuntos nacionales de Colombia y Ecuador.

Los elegidos son los siguientes:

Arqueros: Juan Cáceres, Ottorino Sartor y Jose González.

Defensas: Eleazar Soria, José Navarro, Moisés Palacios, Julio Melendez, Fernando Cuellar, Salvador Salguero, Héctor Chumpitáz, Jaime Duarte, Gerardo Baigoria, Antonio Trigueros, Miguel Mendoza y Julio Ramírez.

Medios: Alfredo Quesada, Hipólito Estrada, Raúl Párraga, Pedro Ruiz, Roberto Challe, Hugo Palomino, Julio Aparicio, José Velásquez y Guillermo Vargas.

Delanteros: Andrés Zegarra, Reynaldo Jaime, Arnaldo Cadenillas, Carlos Oblitas, Carlos Gómez, Francisco González, Oswaldo Ramírez, Juan Rivero y Guillermo La Rosa.

Real Santa Cruz venció en Montero a Oriente por 3-0

SANTA CRUZ, 18 (PRESENCIA).- Real Santa Cruz, La Bélgica y Universidad, lograron hoy sendas victorias por el torneo cruceño de fútbol.

La jornada jugada en la oportunidad corresponde a la cuarta fecha, de la segunda rueda del Torneo "Pretemporada".

En Montero, Real Santa Cruz doblegó a Oriente Petrolero por 3-0. Reynaldo en dos oportunidades y Sánchez (1), conquistaron los goles de Real Santa Cruz. En La Bélgica, el equipo del Ingenio goleó a Ferroviario por 4-0.

-VOLIBOLISTAS.- Sonia Salvatierra, Teresa Salazar, Gabriela Avila y Cecilia Tellería, de los equipos de Chaco y Gimnasia y Esgrima, buenas valores del torneo local de volibol, que se está jugando con los auspicios de la Asociación local.

Juventus Turín ga campeona de Italia

ROMA, 18 (AP).- de Turín apabulló Lanerossi por 5-0 en fecha del campeonat de fútbol de primera d se coronó campe décimosexta vez.

Lanerossi, por s desciende a segunda junto con Ternana y Juventus acumuló en 30 partidos y aventa al subcampeón. Nápo hoy venció a Varese p

Juventus, que campeón tres veces e timos cuatro años, se ventaja desde el comi Lanerossi, y no tuvo p en ningún momento.

Los golpeadores Damiani, a los 7 mi primer tiempo; Bettega Anastasi a los 36, Dam 38 y Cucurredu a lo segundo tiempo.

Dos minutos antes final, centenares de afi invadieron la cancha pa a los jugadores en am después de 15 minutos fue despejado, y se ju dos minutos que le faltab

Incidentes sí ocurrieron en varios pero todos fueron pacífi violencia.

Roma venció a nacionale de Milán en c éste por 2-0 y se ase tercer lugar del torneo puntos.

Lazio, campeón pasado, fue cuarto, completados hoy con la de 1-0 sobre Ascoli, que este año en primera di

Miriam Carretero y Orlando Aguilar ganaron ayer torneo de golf IBERIA

Miriam Carretero, en damas y Orlando Aguilar en infantiles vencieron ayer en la competencia IBERIA de La Paz Golf Club.

Ocho infantiles y seis damas se hicieron presentes en Mallasilla, para ir en pos de los trofeos IBERIA. Lamentablemente en categoria cadetes hubo un solo participante, declarándose desierto el concurso. Ambas competencias se jugaron en la modalidad de medal play con full handicap a 18 hoyos. Las posiciones finales fueron las siguientes: Damas: Miriam Carretero, 66 golpes netos. Jóven jugadora con perfiles de superación. Segunda Cecilia Guzman 75. Eliana de Buchón, 76 Delina de Palacios, 92. Cinthya de Bedoya, 197 y Teresa de Soria, 108

Infantiles, ganador Orlando Aguilar, 63 netos. Pablo Ormachea, 71.

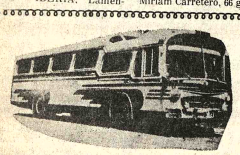

VACACIONES DE INVIERNO

Dos sensacionales excursiones

TOUR 1

"ARGENTINA - PARAGUAY - BRASIL - URUGUAY"

(DURACION 26 DIAS)

PARTIDA DESDE TARIJA 15 DE JUNIO

Junio 15.—TARIJA partida Hs. 6.00 destino TUCUMAN. Arribo 22.00 Hs. Alojamiento.
" 16.—TUCUMAN, paseo ciudad y alrededores: Sierras San Javier, Dique El Cadillal, Fábricas Azucareras.
" 17.—TUCUMAN, mañana libre. Tarde Hs. 13.00, partida destino ASUNCION.
" 18.—ASUNCION, llegada horas de la mañana. Alojamiento. Día libre.
" 19.—ASUNCION, City tour visitando: Catedral, Costanera, Monumentos, Palacio de Gobierno, Plazas y Monumentos, Tribu Maca. Noche: Peña Folklórica.
" 20.—CATARATAS DEL IGUAZU, partida desde Asunción Hs. 6.00. para admirar esta «maravilla» de la naturaleza. Durante el viaje visitaremos los Telares de Nanduty, Santuario Virgen de Caacupé. Noche: continuación viaje a Curitiba.
" 21.—CURITIBA, llegada y alojamiento. Tarde: paseo ciudad.
" 22.—CURITIBA, día dedicado a visitar las playas de Paraná. Almuerzo saboriando los ricos pescados de la Costa.
" 23.—SAO PAULO, Partida desde Curitiba Hs. 6.00, para arribar a la «Capital de América» en las primeras horas de la tarde. Alojamiento.
" 24.—SAO PABLO, día libre para visita comercio «Paulista».
" 25.—RIO DE JANEIRO, partida de Sao Pablo Hs. 7.00, en cinco horas por la imponente «Autopista Dutra», arribamos a la ciudad «Feliz». Alojamiento y almuerzo en la playa COPACABANA. Tarde de playa, Fluminense, Botafogo, almorzando en COPACABANA y luego disfrutando de sus playas.
" 27.—SAO PABLO, retorno de Río de Janeiro. Alojamiento. Tarde City Tour por Sao Pablo. Visitando: Barrios principales, comercio, Instituto Butantán, Museo de Artes, Universidad.
" 28.—SANTOS, mañana de playa en la tierra de «Pelé», refrescante «baño» y continuación de viaje a PORTO ALEGRE.
" 29.—PORTO ALEGRE, llegada y alojamiento. Día libre.
" 30.—PORTO ALEGRE, paseo ciudad. Tarde: partida destino Montevideo.
Julio 1.—MONTEVIDEO, llegada horas de la mañana y alojamiento. Día libre visitando acompañado de guías fábricas de artículos de cuero.
" 2.—MONTEVIDEO, paseo ciudad. Av. 18 de Julio, Palacio Legislativo, Monumentos, Barrios residenciales, Cerro de Montevideo.
" 3.—PAISANDU, partida Hs. 8.00 Alojamiento en la segunda capital Uruguaya.
" 4.—BUENOS AIRES, travesía por Río Uruguay, destino Puerto Colón, desde donde a través del complejo Zaate-Brazo Largo, nos dirigimos a Buenos Aires. Alojamiento día libre.
" 5.—BUENOS AIRES, mañana libre visita comercio. Tarde: City Tour ciudad.
" 6.—BUENOS AIRES, visita Santuario Virgen de Luján. Tarde: paseo por el «Delta del Paraná» — EL TEGRE.
" 8.—CORDOBA, llegada en horas de la mañana y alojamiento. Día libre.
" 9.—CORDOBA, paseo cadena Sierras, La Falda, Cosquín, Los Cocos. Almuerzo y partida destino TARIJA. Fin de nuestros servicios.

Costo total todos los Servicios incluidos $US 350 al contado.

TOUR 2

ARGENTINA - CHILE

(DURACION 20 DIAS)

Junio 15.—TARIJA, partida Hs. 6.00 destino TUCUMAN. Llegada alojamiento.
" 16.—TUCUMAN, paseo general ciudad: Sierras San Javier, Dique El Cadillal. Noche: peña folklórica.
" 17.—TUCUMAN, mañana libre para compras. Tarde: partida Mendoza.
" 18.—MENDOZA, llegada y alojamiento día libre.
" 19.—MENDOZA, City Tour ciudad. Visitando, ciudad antigua y moderna, Av. San Martín, Alameda, Dep. Las Heras, Plumerillo, Costanera, Parque O'Higgins, Acuario, Bodegas Arizu, Escorihuela, Cervecería Andes, Club de Regatas, Cerro La Gloria, Monumento Ejército de los Andes, Santuario de Lourdes.
" 20.—MENDOZA, paseo por Bodegas Giol, Burlotti, Luján de Cuyo, Los Túneles vegetales, Dique Cipolleti, Iglesia de la Carrodilla, Museo «Emiliano Guiñazú».
" 21.—MENDOZA, mañana libre. Tarde: partida destino SANTIAGO DE CHILE en vuelo L. A. N., la travesía de la Cordillera de Los Andes se realiza en 30', traslado desde el Aereopuerto al alojamiento.
" 22.—SANTIAGO, día libre, para visitar el comercio.
" 23.—VALPARAISO Y VIÑA DEL MAR, día destinado a visitar estas dos capitales Chilenas. Almorzando en la Costa del Pacífico CON - CON los ricos pescados del Oceano. Noche: retorno a Santiago.
" 24.—SANTIAGO, City Tour ciudad. Todo lo bello de la capital de Chile en dos paseos mañana y tarde, acompañados de sus guías locales. Noche: Cena en «El Pollo Dorado» el rincón de la «chilenidad».
" 25.—SANTIAGO, mañana libre. Tarde: Traslado al Aeropuerto y partida destino Mendoza. Llegada a la capital Argentina y continuación viaje Buenos Aires.
" 26. BUENOS AIRES, llegada y alojamiento. Día libre.
" 27.—BUENOS AIRES, día libre.
" 28.—BUENOS AIRES, paseo ciudad: Catedral, Casa Rosada, Plaza de Mayo, Av. de Mayo, 9 de Julio, Congreso, calle Corrientes, Barrio La Boca, calle Caminito, ciudad deportiva. Tarde: paseo por Palermo, Planetario Municipal, Zoológico, Museo de Arte, Italpark.
" 29.—BUENOS AIRES, visita Santuario Virgen de Luján, almuerzo y paseo por el Delta del Paraná. Luego continuación viaje Córdoba.
" 30.—CORDOBA, llegada y alojamiento. Día libre.
Julio 1.—CORDOBA, paseo ciudad y alrededores a la mañana. Tarde: Cadena de Sierras, La Falda, Cosquín, Los Cocos.
" 2.—CORDOBA, mañana libre. Tarde partida destino Tucumán.
" 3.—TUCUMAN, día libre. Tarde partida Tarija. Fin de nuestros servicios.

Costo total todos los servicios incluídos $US. 270.—

Servicios comprendidos en Tour 1 y 2. Transporte desde TARIJA en unidades pullman, reclinables, calefacción, Hoteles baños privados dobles y triples. Media pensión - desayuno y almuerzo - en todo el Tour.

Reservas desde cualquier punto del País, adjuntando 20% del valor total del Tour. Los pasajeros del interior deben encontrarse en TARIJA, un día antes de la fecha fijada a la partida, reconociéndose un día de hotel en esta Capital.

EFECTUE SU PEDIDO DE LUGARES A:

"ORGANIZACION PULIDO" Bolivar 871, Casilla 1097, Tel. 2938, TARIJA

"TURISMO BALAS" Bolivar 16, SANTA CRUZ

"GARNIEL TOURS LTDA." Av. 16 de Julio 1479 (lado Monje Campero), Tel. 58005, LA PAZ.

"Faltó continuidad" afirma Jesús Cuéllar

...Una vez finalizado el encuentro, de fondo entre Bolivar, y Litoral, PRESENCIA., logró las siguientes declaraciones de los protagonistas:

PASTOR ACHI: 'Pese a tener un esquema táctico ya establecido, tenemos una pequeña falencia, que siempre nos ocurre, ya que estando ganando 2-0, Litoral atacó a fondo y consiguió un tanto. Nosotros despertamos de ese "bajón" y volvimos al fútbol que nos conviene. Es lamentable que perdamos continuidad, y sinceramente este aspecto ya ha sido analizado con el entrenador la semana pasada,. Mis compañeros, entre los cuales me incluyo, nos "quedamos", de ahí que el rival aprovecha hábilmente esta situación. Sin embargo, creo que con el correr del tiempo, Bolivar mejorará más su rendimiento en procura de dar mayores satisfacciones a la hinchada "celeste".

JESUS CUELLAR: " Nos faltó continuidad. Los goles son amores y el triunfo es lo más importante en un partido. Pese a eso, creo que Bolivar se "quedó", permitiendo el repunte de Litoral. Hoy gente de capacidad en la linea delantera, como Linarez y Diaz de ahí que la situación de gol siempre es propicia. Estamos seguros que con el correr del tiempo, Bolivar logrará "armar" un plantel de buenas condiciones físicas-técnicas".

ARTURO GALARZA.: "Mi equipo tiene que mejorar más. Creo que necesitamos entrenar más y amoldarnos al juego que presenta el rival. A veces somos muy rígidos, de ahí que los papeles cambian o hacen variar un resultado que un comienzo, uno espera que sea fácil. No subestimamos a nadie, sino que por momentos nos "quedamos", dando la impresión que Bolivar es sólo de un tiempo".

En los vestuarios de Litoral pudimos hablar con Hebert Ruiz, preparador físico, quién dijo los siguientes: "Creo que el score no se ajusta a la realidad, ya que el mismo tenía que haber sido más estrecho. Tenemos algunas deficiencias en la extrema defensa. Es difícil remontar un score, y pese al deseo nuestro, a veces, las cosas no salen como uno desea. Litoral cambiará definitivamente su fisonomía para la segunda rueda, ya que tenemos que salir de esta situación en la que actualmente se halla Litoral"

Zaragoza ganó subcampeonato

Madrid, 18 (AP).- Zaragoza se proclamó subcampeón del torneo nacional de Liga de Fútbol de primera división al vencer al visitante Barcelona por 2-1 en la penúltima ronda hoy.

El título de campeón quedó ya dilucidado hace cinco semanas en favor de Real Madrid, que lo conquista por décimo sexta vez-- un record en los anales de esta competición.

El centro delantero Diarte a los 42 minutos, y Arrúa, interior izquierdo, a los 51, anotaron por el equipo aragonés, y Rexach, extremo derecho, a los 27 por Barcelona.

Zaragoza está segundo en la clasificación con 38 puntos, detrás de Real Madrid, que tiene 30, y en tercer lugar con 35 se mantiene Barcelona y con posibilidades aun de terminar la Liga entre los tres primeros, que califican para jugar la copa de la UEFA, la próxima temporada.

Real Madrid batió por 4-0 al visitante Malaga, que quedó con un pie en segunda división.

Alas y Litoral puntean torneo local de voley

Chaco Petrolero - Inglés Católico en damas, y Alas - Litoral en varones, puntean el torneo oficial de Volibol que ayer registró una nueva fecha en la cancha principal del Coliseo "Ciudad de La Paz".

Ciudad La Paz, en varones sometió a Mariscal Santa Cruz por 2-1, parciales de 15-5; 15-17- y 15-7.

El plantel militar de Santa Cruz reaccionó en la segunda cancha, pero lamentablemente, no pudo mantener este ritmo en la cancha decisiva.

En el encuentro reservado para la categoría femenina. María Auxiliadora se llevó los puntos frente a Gran Poder por 2-1. Los parciales fueron, de 12-15; 15-8 y 15-10.

Bueno, el triunfo del "benjamín" de la categoría frente a Gran Poder que entró con buen pie en el partido, y después decayó en su producción.

Finalmente en el cierre del programa dominical, Insgeomil, logró derrotar a Gran Poder 2-0, antes más de 200 personas. Los parciales fueron de 15-6 y 15-9.

El sexteto militar, jugando con mucho aplomo en sus líneas obtuvo el halago del triunfo, frente a un rival de escasos conocimientos técnicos.

La competencia oficial proseguirá mañana en el Coliseo Cerrado con un programa de partidos que esta noche aprobará el Consejo Central de la Asociación Departamental.

-SEGUNDO.- Ramiro Blacut debutó en automovilismo con un excelente segundo puesto en cilindrada ilimitada, ayer.

Alfa Romeo puntea certamen mundial

Pergusa, Italia, mayo 18 (AFP).-Alfa Romeo encabeza el campeonato mundial de constructores tras la victoria hoy aquí del equipo italogermano de Arturo Merzario y Jochen Mass, en los 1.000 Km. de Pergusa.

-La clasificación del campeonato es la siguiente-

1.- Alfa Romeo 95 puntos, 2.- Porsche 84, 3.- Alpine-Renault 32, 4.- Chevron 30, 5.- Ligier 10 puntos.

Orantes derrotó a Vilas en tenis

Bournemouth, Inglaterra, 18 (AP).- El argentino Guillermo Vilas fue vencido hoy por el español Manuel Orantes 6-2, 6-2 en semifinales del torneo inglés de tenis en cancha dura.

Orantes enfrentará mañana en la final al francés Patrick Proisy, quien hoy venció al neozelandés Onny Pa 6-1.

Orantes, con un resuelto y rápido, t control del partido d comienzo, y no tuvo p en eliminar al astro arge 23 años, precalificado en lugar en el torneo.

- RAUL GARAFULIC.- Participó ayer en la carrera "Cumbre", y se ubicó en la tercera colocación de la categoría cilindrada limitada, después de una buena actuación.

Distribuidores para Bolivia: LA PRECISION Casilla 569 Cochabamba.